Meridiano
M.R. Marca Registrada
56 Años siendo el mejor diario de la región
de Nayarit
1999
Director : Guillermo Aguirre
http://www.meridiano.com.mx
MeridiaNET

ALFARO
Digital Performance
Impresión a gran formato
Credencialización en plastico
Revelado e impresión de fotos
Plastificado frío o caliente
Espectaculares y carteles
Ampliaciones fotográficas digitales
Zacatecas 19 Nte.
Tel/fax 12-01-39
Tepic, Nayarit

Rosario Trejo de Vallarta:

...ucas es el que ...s nos conviene"

...r las ...del pueblo y ...el desarrollo ...s aspectos", ...resarias la ...candidato del ...bernatura

...integrarse al gran esfuerzo de ...o que hace la familia Vallarta, ...ato Político Empresarial (IPE) ...l Valenzuela a las mujeres que ...ción, mismas que la noche de ...n con la esposa del candidato ...Lucas Vallarta Robles, Rosario

...unión en la que decenas de ...tado se dieron cita para com... ...or de Vallarta Robles, estuvie... ...Gloria Luz Mendoza de Bernal, ...osé Luis Bernal, Adela de Alba ...ro Ramírez.

MAS EN LA 5-A

(FOTO: MERIDIANO/Karina López)

ROSARIO TERJO DE VALLARTA saluda a Alicia Ocampo, durante el encuentro de la esposa del candidato del PRI a la gubernatura con mujeres empresarias. Acompañan a la señora de Vallarta, José Luis Bernal, presidente del IPE y su esposa Gloria Luz Mendoza de Bernal.

(FOTO: MERIDIANO)

AYER 24 DE FEBRERO fue inaugurada en Tecuala una singular asta bandera, que se constituyó en el más grande monumento dedicado a la enseña nacional en Nayarit. El asta tiene una altura de 30 metros y el lienzo mide 40 metros de ancho.

Anuncia Sigfrido

Auditoría a Tránsito

* Se detectaron serias irregularidades "estando el director ahí"

* Reconoce el funcionario que Efrén Becerra quedaría al frente

Por Manuel Rueda
MERIDIANO

Tepic.- Una vez que la Contraloría del estado lleve a cabo una intensa auditoría al interior de la Dirección de Tránsito y Transporte debido a que continúan presentándose irregularidades entre el emplacamiento de vehículos y su documentación, podría darse el cambio en la dirección de esta dependencia ubicando al frente de la misma al actual subdirector Efrén Becerra Saavedra.

MAS EN LA 5-A

Por desfile de la Feria

Cierre de calles y avenidas hoy

MERIDIANO

Tepic.- La Dirección de Tránsito y Transportes del Estado comunica a la ciudadanía que con motivo del desfile de la Feria Nacional Tepic 99, este jueves, de las cuatro de la tarde a las ocho de la noche, se suspenderá el tránsito normal de vehículos por la avenida México, entre la Proyecto y la Insurgentes, y por esta última avenida, desde la calle Veracruz hasta el monumento Rey Nayar.

LOCAL 4-A

...CALLEROS vierten su opinión sobre ...nto la Independencia" cuyo angel ...tado ayer. (FOTO: FOTOS: ...e. R...sales)

CONVERTIDO EN ESTATUA a sólo meses de cumplir cien años, ayer en la ciudad de México, Fidel Velázquez, el gran destapador real de ocho candidatos del PRI a la Presidencia, fue "destapado" por Ernesto Zedillo, en Vallarta 8, de donde hace casi año y medio salió como lo vaticinó siempre: "De aquí me van a sacar con los tenis por delante". (FOTO: MERIDIANO/Universal)

Se quejan farmacéuticos

Obstaculizan doctores circulación de genéricos

Por Angélica Cureño
MERIDIANO

Tepic.- La falta de decisión en médicos que aún extienden recetas con el nombre comercial de los medicamentos en lugar del nombre de la sustancia activa (G.I) frena la distribución de los Genéricos Intercambiables en la entidad y repercute en ventas por abajo de lo estimado.

MAS EN LA 4-A

LUCAS VALLARTA, candidato del PRI a la gubernatura del estado, sostuvo ayer diversas reuniones con sectores y organizaciones del tricolor. En las gráficas de izq. a der., con cuadros de la CNC, con la CNOP, con el Congreso de Mujeres por el Cambio y con la dirigencia del FJR.

(FOTOS: MERIDIANO/Mike Rosales)

Empieza BIEN 1999
Inscríbete al Long Life "GYM"
Long Life GYM CENTER TEPIC
...ADO PEÑA Y MANUEL URIBE LEDON Fracc. Estadios Tel: 16-84-40

A FONDO

En Quintana Roo, Joaquín ganó... ¡y punto!

Por Juan Ruiz Healy
MERIDIANO/Especial

En A fondo, siempre sostuvimos que el trabajo de JOAQUIN HENDRICKS lo llevaría a grandes alturas en su carrera política. Este, es menester afirmarlo, fue el único espacio editorial que creyó en él; que le vió iniciar su carrera y competir con gran ímpetu contra toda dificultad.

Durante el proceso de elección interna del PRI, le veíamos con incredulidad; pero siempre nos mantuvimos cercanos. Hoy, JOAQUIN es gobernador.

¿Pero qué está sucediendo en Quintan Roo, estado del país en el que una oposición antes que racional, beligerante y hasta violenta, busca impugnar sin pruebas sólidas una elección que no les favoreció y crear así condiciones que tornen ingobernable el estado?

Hoy la oposición perredista debiera comprender que en la democracia se gana y se pierde con un voto. No hay más, señores, JOAQUIN y el PRI les ganaron. Pero es necesario precisar: en Quintana Roo el gran triunfador fue JOAQUIN HENDRCKS, no su partido. Una vez más, el fenómeno Guerrero cobró forma: ante el descrédito antipriísta, sólo un magnífico candidato pudo sacar avante las velas del tricolor.

LOS PRIÍSTAS FUERON MÁS INTELIGENTES

Hoy el PRD, una vez más, se rasga las vestiduras y alza la voz para denunciar lo que para ellos fue una jornada de inducción y compra del voto. No sólo eso, incluso llegan a tirar la puntada de que guatemaltecos votaron a favor de JOAQUIN. Señores, no se vale. Si partimos del hecho de que la política es un juego de inteligencias, los priístas en Guerrero y ahora en Quintana Roo, fueron más inteligentes.

En su desesperación aluden a la figura presidencial, pero qué tiene que ver el presidente ZEDILLO en esta elección. ¿Acaso no avalaron ustedes mismos la creación de órganos electorales ciudadanizados? Entonces, ¿qué tiene que ver el presidente? ¡¿No les parece ridículo?! ¿Ahora que sigue? ¿Acaso, como ya se anunció, toca en turno chantajear a la nación con no participar en la reforma del Estado, a menos que los resultados satisfagan sus falsas expectativas de triunfo?

Exponer amenazas sin que antes se depositen las pruebas en las instancias correspondientes, en nada colabora para construir la democracia mexicana. Antes bien, la estrategia de calificar democrática una elección sólo si los resultados me favorecen, representa un lastre de incalculables proporciones. GASTON ALEGRE usó todo el poder de la radio para construir su imagen como candidato; FRANCISCO LÓPEZ MENA, invadió la intimidad de los electores a través de la televisión; JOAQUIN HENDRICKS hizo trabajo hormiga en las comunidades, puerta por puerta.

La persistencia de JOAQUIN, la cercanía que logró con los quintanarroenses, le hizo triunfador; la profunda sensibilidad e identificación que logró con su sociedad le bastó incluso, para remontar el "handicap" negativo que le generaba la deteriorada imagen del Partido Revolucionario Institucional. La gente confió en él, su estrategia triunfó sobre la de sus opositores.

CANCÚN, EL MONSTRUO QUE NO DESPERTÓ

El monstruo electoral de Cancún (que concentra cerca del 45% del padrón electoral) no se volcó a favor del perredismo como GASTÓN ALEGRE lo esperaba. El PAN incluso tuvo la capacidad de restarle importantes votos al perredismo. La popularidad de JOAQUIN, en tanto, era indiscutible en el resto del estado. La mayoría de los electores se volcarón por HENDRICKS y hoy, es menester reconocer su triunfo y esfuerzo tanto propio como de su equipo de campaña.

La inconsciencia de pelear una elección irracionalmente sólo por lo cerrado del resultado (Guerrero) o por condiciones que "supuestamente" debieron haber ocurrido pero que nunca sucedieron (Cancún), pone en riesgo la estabilidad de una sociedad; lo nunca debiera acontecer ni mucho menos, cuando lo que impera es el puro interés personal o de partido.

Las encolerizadas voces del PRD tendrán que silenciarse por la falta de pruebas, y admitir lo que sin duda ha dejado en claro el electorado: el deseo de tener representantes que establezcan compromisos directos con su sociedad. GASTON ALEGRE llegó a convertirse en un auténtico fenómeno político, pero en la democracia ganan las mayorías y éstas fueron para JOAQUIN HENDRICKS.

Sin duda, para JOAQUIN, un premio al esfuerzo y sensibilidad de su campaña.

LAS PREGUNTAS DEL DÍA

¿SERÁ VERDAD...

... que hace unos meses se les vió comiendo a CARLOS ALINAS DE GORTARI y a EMILIO GAMBOA PATRÓN en un Restaurante en los alrededores de la Universidad de Kent, EE.UU.?

Hasta mañana. A FONDO.

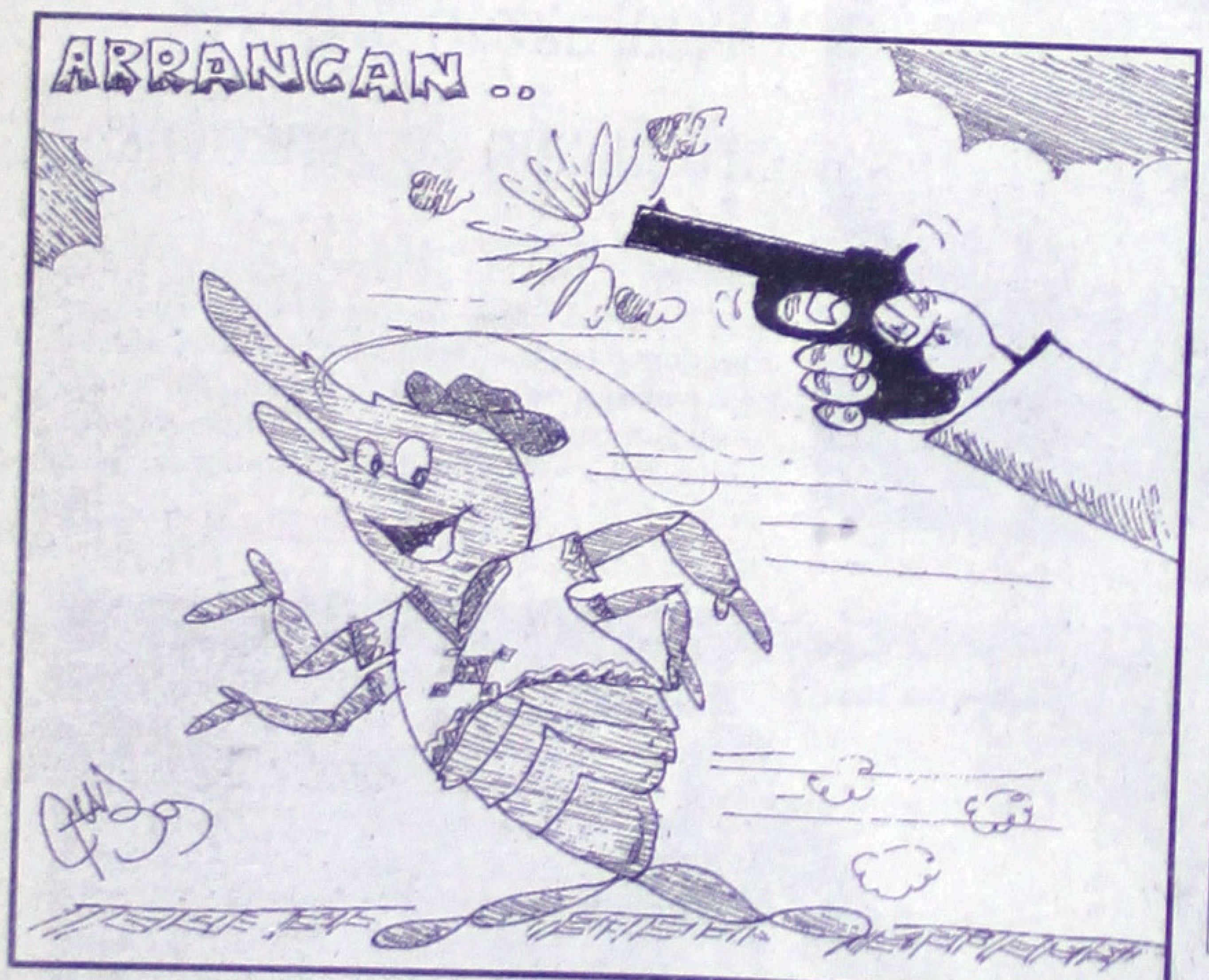

Meridiano
Director General
DR. DAVID ALFARO
Coordinación General Editorial: Antonio Tello

MERIDIANO de NAYARIT
Director: GUILLERMO AGUIRRE
Oficinas generales: Zapata 73 Pte. Tepic, Nayarit

MERIDIANO DE LA COSTA

MERIDIANO DE IXTLÁN DEL RIO
Hidalgo 64 Pte. Ixtlán del Río, Nay.

MERIDIANO PUERTO VALLARTA
Director: MOISES MADARIAGA
Pto. Vallarta, Jalisco

MERIDIANO GUADALAJARA, Jalisco. Director Comercial: JOSE A. SORIANO RAMOS. Av. Chapultepec Sur 130 C Tel. (3) 615 66 84. Publicación periódica autorizada. Registro de SEPOMEX Número 10881 12389-001. Características 12-1252-70. Certificado de Licitud de Título 3378. Certificado de Licitud de Contenido 2963. Título reservado por la SEP 1587-93. Sistema Internacional de Publicaciones Seriadas CODIGO ISSN-0128-509. Registro COPARMEX 133. Registro CANACINTRA 3240. Registro ANIERM 6029-93. Los colaboradores que firmen sus escritos son responsables del contenido de los mismos. No hay obligación de devolver originales aunque no se publiquen. Todos los fondos y correspondencia a este periódico deben ser dirigidos al Director General en el domicilio que aparece al margen. MERIDIANO es una Marca Registrada (MR). Se edita totalmente con sistemas computarizados y tiene distribución regional en el estado de Nayarit, y Puerto Vallarta, Jalisco. **Representación Comercial en el DF:** Rodrigo Lemus SA de CV. Londres 239 Col. Juarez, CP. 6600 Mex. D.F. Ejemplares diarios en el Distrito Federal: La Torre de Papel, Club de Periodistas de México, Filomeno Mata 6-A México D.F. Centro Historico. **Producido, Editado y distribuido** por la Cía. Editorial Alpesor S. de R.L. Oficinas Generales, Redacción y Talleres: Emiliano Zapata No. 71 y 73 Poniente, C.P. 63000. Apartado Postal 65. Tepic, Nayarit. México.

GUILLERMO AGUIRRE

LA SERPENTINA

*** Desde Guadalajara Jalisco, LUCAS sale hoy por la madrugada para estar con los tabaqueros por la mañana * El Sector popular se suma, pero no exige cuotas de candidaturas * No quiere EFREN BECERRA que le falle ni un detalle vial en el desfile de hoy con motivo de la Feria Nacional Tepic * Hasta en el lenguaje de los sordomudos traducen discursos de LUCAS * DAVID GUERRERO CASTELLON, se perfila a suceder a VICENTE ROMERO RUIZ en la COPARMEX**

DAVID GUERRER COPARMEX

Ayer por la tarde salió rumbo a la ciudad de Guadalajara Jalisco, el candidato del PRI a la gubernatura del estado, LUCAS VALLARTA ROBLES, donde sostendría una reunión con SALVADOR RIZZO AYALA, diputado federal y delegado regional del CEN del PRI, LUCAS saldría de Guadalajara Jalisco hoy mismo muy temprano porque a las 8 de la mañana tiene que estar en Valle Lerma municipio de Santiago Ixcuintla, en un desayuno con tabaqueros miembros de la ARIC y de ahí en adelante el candidato del PRI ya no tiene un minuto de reposo en su actividad, se va luego a la cabecera municipal donde desde las 10 de la mañana hasta cerca de las tres de la tarde, realiza actividades de acercamiento y convencimiento a su proyecto; luego a las 4 de la tarde está en San Blas, para retirarse de ahí y seguir en Xalisco donde está programada su visita a las 19:00 horas...y esto es apenas el arranque de su trabajo político, que no es su campaña, hay que volver a aclararlo *******

Los cenopistas por boca de su dirigente estatal NEY M. GONZALEZ SANCHEZ, dejaron ayer muy en claro ante el candidato del PRI a la gubernatura, LUCAS VALLARTA ROBLES, que en las reuniones que organizará el partido en cada municipio, donde se dilucirán propuestas para cargos de elección popular, la CNOP sólo asistirá a estos eventos para fortalecerlos y para llevar propuestas que enriquezcan el trabajo de LUCAS, más no a pedir candidaturas, esto porque según expresa NEY que la candidatura que más les interesaba ya se logró, y claro que se refiere a que un miembro de la CNOP llamado LUCAS VALLARTA ROBLES, es el candidato a gobernador...por cierto que en el acto donde LUCAS se reunió con el sector popular, es el primero en donde hubo traducción simultánea al lenguaje de los sordomudos, y esto se debió que un buen número de sordomudos pertenecientes a la escuela en donde se les enseña a hablar y leer con el lenguaje de las manos, estaban presentes...y salvo la correción de nuestros lectores, a mi me parece que esta es la primera vez en la historia de Nayarit, por supuesto, que el discurso de un candidato del PRI fue traducido en forma simultánea para un grupo de personas con deficiencias auditivas...aceptamos correciones y aclaraciones ******

Ayer estaba en Tránsito del estado, EFREN BECERRA SAAVEDRA, subdirector de la corporación al borde del enloquecimiento, mientras con una mano firmaba arreglos de infracciones a favor de conductores, con la otra contestaba el radio girando y recibiendo instrucciones, mientras que el teléfono lo contestaba apoyándolo en su oído, a falta de mano y todavía se daba tiempo para saludar a quienes llegaban a su oficina... y todo porque no quería correr el mínimo riesgo en lo concerniente al orden y buena organización víal de la Sexta Edición de la Feria Nacional Tepic 1999...y por cierto para el mejor lucimiento del desfile de esta feria se ordenó el cierre de las calles donde ocurrirá la marcha, además se desviará el tráfico vehícular que ingrese por el norte de Tepic, especialmente camiones de carga y pasaje, mismos que serán llevados desde la salidad a Miramar, hasta el boulevard Tepic-Xalisco, para hacerlos llegar a la central camionera por la avenida de la Cultura...el desfile como es costumbre lo encabezará el Director General del Comité Organizador, JORGE NAYA VIDAL, quien será acompañado por el gobernador del estado, RIGOBERTO OCHOA ZARAGOZA, y en esta ocasión también por el Secretario de Turismo, OSCAR ESPINOZA VILLARREAL; este último por cierto aprovechará su estancia en Tepic para estar por la mañana juntamente con el Secretario de Comercio y Fomento Industrial, HERMINIO BLANCO MENDOZA, en la sala de juntas de SEPLADE, donde será presentado el "Plan Estrátegico de Turismo del estado de Nayarit"...no cabe duda, que la feria traerá a muchas personalidades ****** Será hoy cuando se inaugure el

LUCAS VALLARTA ROBLES, escucha con interés planteamientos juveniles, en su reunión de ayer, misma que encabezó el dirigente estatal del FJR, JULIO CESAR

LUCAS VALLARTA también estuvo con el campesinado ayer.(Foto: Mike Rosales\Meridiano)

MISCELANEA

Por OGB

Antier, en el edificio sede del PRI estatal se notó la presencia de José Angel Cerón Alba, personaje identificado con el exgobernador Celso Delgado, al sostener charla con José Lucas Vallarta Robles, candidato del tricolor al gobierno de Nayarit. Por buen rato hablaron pegado al oído. A Cerón Alba se le menciona muy insistentemente como aspirante a la presidencia del comité directivo estatal del PRI. Pláticas de esta naturaleza, quizá hasta más privadas, Lucas ha sostenido con Miguel Madero Estrada, entre otros. A los reporteros de la fuente les fue entregada la agenda de actividades del candidato del PRI para el periodo del 23 de febrero al 6 de marzo. Según ésta, Lucas Vallarta Robles deberá recorrer los 20 municipios durante ocho días. Inicia hoy en Santiago Ixcuintla y termina en Jesús María, cabecera del municipio de El Nayar. Como se lee, la actividad de proselitismo será intensa, y eso es que todavía no empieza la campaña formal.

A propósito, al candidato priísta le solicitó el famoso periodista Nino Canún una entrevista radiofónica, vía teléfono. Seguramente se la concedió, puesto que el doctor Lucas, además que necesita la difusión de sus ideales, tiene mucho respeto por la libertad de expresión. De entre el maremagnum de personas que a diario

PRI va ganando desde ya": Ney

sector popular
... del PRI al
... ado, Lucas
... dirigente de la
... encuestas
... cas va
... sólo falta
... riísta se dijo
... origen, la CNOP

ASPECTO DEL ENCUENTRO que sostuvo el candidato con el sector campesino, en la sede estatal de la CNC. (Fotos: MIKE ROSALES\Meridiano).

INSTITUTO DEL FONDO NACIONAL DE LA VIVIENDA PARA LOS TRABAJADRES

NAVIT

ASIGNACION DE FINANCIAMIENTO PARA APLICARSE A LA CONTRUCCION DE VIVIENDAS CORRESPONDIENTE A LA SUBASTA DE FINANCIAMIENTO DE 15,975 VIVIENDAS, CUYA CONVOCATORIA FUE PUBLICADA EL 27 DE AGOSTO DE 1998 APROBADA POR EL H. CONSEJO DE ADMINISTRACION.
EN CUMPLIMIENTO A LO PREVISTO EN EL PUNTO III INCISO 8 DE LA PROPIA CONVOCATORIA, SE DAN A CONOCER LOS SIGUIENTES:

RESULTADOS DE LA SUBASTA 98-2

MUNICIPIO	No. DE REGISTRO	COSTO VSMMDF	VIVIENDAS	MONTO DE ASIGNAMIENTO
AGUASCALIENTES	01 001 98 12 21 001 0 0	144.591	220	26300524.54
JESUS MARIA	01 005 98 12 21 001 0 9	153.369	100	12680548.92
MEXICALI	02 002 98 12 21 001 0 3	170	225	31625100
TECATE	02 003 98 12 22 002 0 9	170	150	21083400
TIJUANA	02 004 98 12 21 004 0 1	169.977	275	38647670.49
PAZ, LA	03 003 98 12 21 151 0 8	139.072	120	13798167.55
CAMPECHE	04 002 98 12 21 003 0 7	153.112	100	12659300.16
CARMEN	04 003 98 12 21 151 0 9	149.006	100	12319816.08
ACU#A	05 002 98 12 21 003 0 8	118.543	100	9801135.24
MONCLOVA	05 018 98 12 21 002 0 1	121.964	100	10083983.52
PIEDRAS NEGRAS	05 025 98 12 21 017 0 3	130.242	150	16152612.84
RAMOS ARIZPE	05 027 98 12 22 011 0 4	139.779	100	11556927.72
SALTILLO	05 030 98 12 21 001 0 5	117.881	150	14619601.62
TORREON	05 035 98 12 21 015 0 2	152.097	150	18863069.94
COLIMA	06 002 98 12 21 001 0 7	134.459	100	11117070.12
TAPACHULA	07 089 98 12 22 154 0 9	168.594	100	13939351.92
TUXTLA GUTIERREZ	07 101 98 12 21 151 0 0	169.336	150	21001050.72
CHIHUAHUA	08 019 98 12 21 008 0 3	148.454	158	19393199.22
CHIHUAHUA	08 019 98 12 21 007 0 2	155	114	14609556
HIDALGO DEL PARRAL	08 032 98 12 21 003 0 4	143.488	100	11863587.84
JUAREZ	08 037 98 12 21 150 0 4	148.887	450	55394897.22
DURANGO	10 005 98 12 21 007 0 6	120	150	14882400
GOMEZ PALACIO	10 007 98 12 21 005 0 8	121.026	150	15009644.52
CELAYA	11 007 98 12 21 012 0 9	164.442	100	13596064.56
IRAPUATO	11 017 98 12 21 010 0 8	114.818	100	9493152.24
SALAMANCA	11 027 98 12 21 011 0 0	118.492	100	9796918.56
SILAO	11 037 98 12 22 152 0 4	132.214	100	10931453.52
ACAPULCO DE JUAREZ	12 001 98 12 21 001 0 3	112.268	104	9653610.97
IGUALA DE LA INDEPENDENCIA	12 035 98 12 21 004 0 8	137.417	100	11361637.56
PACHUCA DE SOTO	13 048 98 12 21 002 0 5	135.99	100	11243653.2
TIZAYUCA	13 069 98 12 21 004 0 1	164.49	100	13600033.2
TULA DE ALLENDE	13 076 98 12 21 005 0 6	169.854	100	14043528.72
SALTO, EL	14 070 98 12 22 151 0 4	148.733	150	18445866.66
TLAQUEPAQUE	14 098 98 12 21 150 0 1	132.22	100	10931949.6
ZAPOPAN	14 120 98 12 21 155 0 3	131.461	150	16303793.22
ZAPOPAN	14 120 98 12 22 154 0 4	149.857	100	12390176.76
ECATEPEC	15 033 98 12 22 150 0 7	179.911	150	22312562.22
MORELIA	16 053 98 12 21 150 0 8	127.97	160	16928895.36
ZAMORA	16 108 98 12 21 003 0 7	144.039	100	11909144.52
TEPIC	18 017 98 12 21 003 0 5	120.4	100	9954672
APODACA	19 006 98 12 22 008 0 0	171.026	150	21210644.52
CADEREYTA JIMENEZ	19 009 98 12 22 001 0 0	143.323	100	11849945.64
GUADALUPE	19 026 98 12 22 010 0 7	171.247	100	14158701.96
GUADALUPE	19 026 98 12 22 007 0 1	171.988	100	14219968
SANTA CATARINA	19 048 98 12 22 004 0 5	170.971	150	21203823.42
SAN JUAN BAUTISTA TUXTEPEC	20 184 98 12 21 150 0 1	168.874	100	13962502.32
PUEBLA	21 114 98 12 21 151 0 6	137.416	300	34084664.64
TEHUACAN	21 156 98 12 22 153 0 9	169	100	13972920
SAN JUAN DEL RIO	22 016 98 12 21 003 0 9	144.969	100	11986036.92
CIUDAD VALLES	24 013 98 12 22 151 0 7	165.287	100	13665929.16
SAN LUIS POTOSI	24 028 98 12 21 002 0 6	143.383	100	11854906.44
SAN LUIS POTOSI	24 028 98 12 22 154 0 2	143.435	50	5929602.9
SOLEDAD DE GRACIANO SANCHEZ	24 035 98 12 21 150 0 0	143.322	100	11849862.96
AHOME	25 001 98 12 22 005 0 5	123.5	120	12253176
CULIACAN	25 006 98 12 22 004 0 5	130	100	10748400
CULIACAN	25 006 98 12 21 003 0 1	99.5	150	12339990
MAZATLAN	25 012 98 12 21 006 0 7	106	120	10516896
CAJEME	26 018 98 12 21 150 0 7	124.582	150	15450659.64
GUAYMAS	26 029 98 12 21 154 0 4	155.519	100	12858310.92
HERMOSILLO	26 030 98 12 22 152 0 5	138.884	100	11482929.12
HERMOSILLO	26 030 98 12 21 151 0 2	127.91	150	15863398.2
CENTRO	27 004 98 12 21 153 0 1	148.69	150	18440533.8
MATAMOROS	28 022 98 12 22 150 0 9	140.2	180	20865124.8
NUEVO LAREDO	28 027 98 12 21 013 0 1	128.309	110	11669446.93
REYNOSA	28 032 98 12 21 151 0 9	128	180	19049472
RIO BRAVO	28 033 98 12 21 011 0 1	148.455	100	12274259.4
TAMPICO	28 038 98 12 21 006 0 5	113.373	180	16872623.35
APIZACO	29 005 98 12 21 151 0 3	150.45	100	12439206
COATZACOALCOS	30 039 98 12 21 166 0 5	166.115	125	17167985.25
CORDOBA	30 044 98 12 21 174 0 6	137.625	100	11378835
XALAPA	30 087 98 12 21 153 0 1	165.563	100	13688748.84
ORIZABA	30 118 98 12 22 168 0 8	115.842	150	14366724.84
VERACRUZ	30 193 98 12 22 163 0 0	134.105	100	11087801.4
VERACRUZ	30 193 98 12 21 157 0 9	119.624	175	17308396.56
MERIDA	31 050 98 12 22 009 0 0	144.739	100	11967020.52
MERIDA	31 050 98 12 21 006 0 4	122	100	10086960
MERIDA	31 050 98 12 21 008 0 6	130.077	100	10754766.36
FRESNILLO	32 010 98 12 21 002 0 7	164.071	120	16278468.34

...UMPLIMIENTO DEL NUMERAL 2.2.4.2 DE LAS REGLAS A QUE SE SOMETERAN LAS SUBASTAS DE FINANCIAMIENTO PARA ...TRUCCION DE CONJUNTOS HABITACIONALES, APROBADAS POR EL H. CONSEJO DE AMINISTRACION Y PUBLICADAS EN ...OFICIAL DE LA FEDERACION EL 29 DE DICIEMBRE DE 1995, Y DEL PUNTO III INCISO 8 DE LAS BASES DE LA CONVOCATORIA ...DA EL 27 DE AGOSTO DE 1998, QUEDA A DISPOSICION DE LOS POSTORES PARTICIPANTES EL RESULTADO DE CADA ... QUE HAYAN PRESENTADO.

...CONFORMIDAD A LO PREVISTO EN EL NUMERAL 3.2 DE LA PROPIAS REGLAS Y EL PUNTO III INCISO 9 DE LAS BASES DE ...VOCATORIA, TAMBIEN ESTA A DISPOSICION DE LOS POSTORES QUE HAYAN RECIBIDO ASIGNACION DE RECURSOS, 2 ...ARES EL MODELO DE CONTRATO DE APERTURA DE CREDITO QUE HABRA DE SER SUSCRITO CON EL INSTITUTO. ...S CONTRATOS DE APERTURA DE CREDITO QUE SE MENCIONAN EN EL PARRAFO ANTERIOR, PODRAN RECOGERSE EN LAS ...URIDICOS DE LA DELEGACION REGIONAL CORRESPONDIENTE. LOS RESULTADOS DE LA SUBASTA SE DARAN A CONOCER ...CONSTRUCTOR O A SU REPRESENTANTE LEGAL EN LA SECRETARIA TECNICA DEL COMITE EJECUTIVO DE SUBASTAS, ...A EN LA OFICINA 307 TERCER PISO DEL EDIFICIO SEDE DEL INFONAVIT, «LUIS DONALDO COLOSIO», EN BARRANCA DEL ... No. 2..., GUADALUPE INN. MEXICO, D.F.

...APEGO AL NUMERAL 2.2.4.1 DE LAS REGLAS EN CUESTION, LOS RESULTADOS DE LASUBASTA SON DEFINITIVOS E ...ABLES.

ATENTAMENTE

LIC. MIGUEL GONZALEZ AVELAR
SECRETARIO GENERAL

LIC. RENE ACUÑA ZUMALACARREGUI
SECRETARIO TECNICO

Por Marcos Trujillo
MERIDIANO

Tepic.- "A partir de este momento, la convocatoria al trabajo es permanente, no hay tregua. Las encuestas indican que Lucas Vallarta va remontando, el PRI va ganando desde ya, y sólo nos falta convalidarlo el 4 de julio. Esa es la exhortación, estamos contigo compañero Lucas".

Así lo externó el líder de la CNOP en el estado, Ney Manuel González Sánchez, en la reunión que sostuvieron los dirigentes de organizaciones pertenecientes al sector popular, con el candidato del PRI a la gubernatura, José Lucas Vallarta Robles, ayer en la sede cenopista.

En el evento se contó con la presencia del delegado del CEN del PRI, Arturo Ruiz de Chávez; de Ernesto González Ibarra, presidente del CDE del PRI, así como la plana mayor de la CNOP.

Los miembros del sector popular, le hicieron saber al candidato su intención firme de participar con entusiasmo en los trabajos que sean necesarios para darle mayor fortaleza al partido y a la campaña, reiterándole además que antepondrán "el interés del partido a los intereses particulares".

Por su parte, José Lucas Vallarta Robles, candidato del tricolor a la gubernatura, manifestó su interés en dar respuesta a cada planteamiento, enfatizando que "el voto de nuestra militancia es una parte del triunfo, pero otra parte también importante es la aceptación y el voto de los simpatizantes, por eso la vinculación es importante".

El candidato recordó que "mi origen son ustedes, todo lo que he sido ha salido de mi sindicato y de mi sector, y son ustedes los què me llevarán a la gubernatura".

Es necesario, dijo, trabajar con intensidad, con la finalidad de "convencer a los nayaritas que con el PRI les va a ir bien a todos; necesitamos demostrar que seguimos siendo el partido más fuerte del estado, que tiene los mejores candidatos, que tiene las mejores propuestas, que se preocupa más por el pueblo. Lucas Vallarta es su amigo, y como tal actuaré, para que ustedes se sientan orgullosos de que sea su candidato, y para que el partido se prestigie al tener un buen gobernante".

Exhortó a los presentes a poner empeño en todas y cada una de las acciones que tengan que emprenderse en pro del partido Revolucionario Institucional, subrayándoles que "el objetivo es el triunfo electoral del PRI el 4 de julio, pero este triunfo tiene que ser de unidad, participativo".

Concluida la participación del candidato tricolor, y a petición expresa del líder de la CNOP, Ney Manuel González Sánchez, el delegado del CEN del PRI, Arturo Ruiz de Chávez, tomó la protesta a Mario Sánchez Martínez, dirigente estatal de los hoteleros, como nuevo Secretario General Adjunto del sector popular.

SE REUNIÓ TAMBIÉN CON LOS CAMPESINOS

Más tarde, Lucas se reunió con el sector campesino que encabeza el dirigente Alejandro González Sánchez. Las demandas de los cenecistas giraron en torno a darle mayor impulso al campo en Nayarit, pero con acciones vinculadas directamente a la producción y comercialización. Lucas les dijo que en su proyecto de gobierno se contempla como rubro prioritario, la atención debida de los problemas que padece el campo de Nayarit, destacando que serán muchas y muy variadas las acciones que deberán emprenderse para remontar los problemas, enfatizando que este esfuerzo deberá ser conjunto.

El candidato a la gubernatura, continuó realizando actividades y reuniones en la sede estatal del PRI, en donde recibió a un gran número de personas, con las cuales estableció directrices y compromisos.

LOS CAMPESINOS SALUDAN la llegada de Lucas Vallarta Robles al auditorio de la CNC.

EN UN DESAYUNO CON EL CONGRESO de Mujeres por el Cambio que dirige en el estado María Luisa Hermosillo González. De pie, Patricia Castillo, dirigente estatal del MT.

CERVANTES GÓMEZ:

"Qué lástima" aprender a gobernar, ya de salida

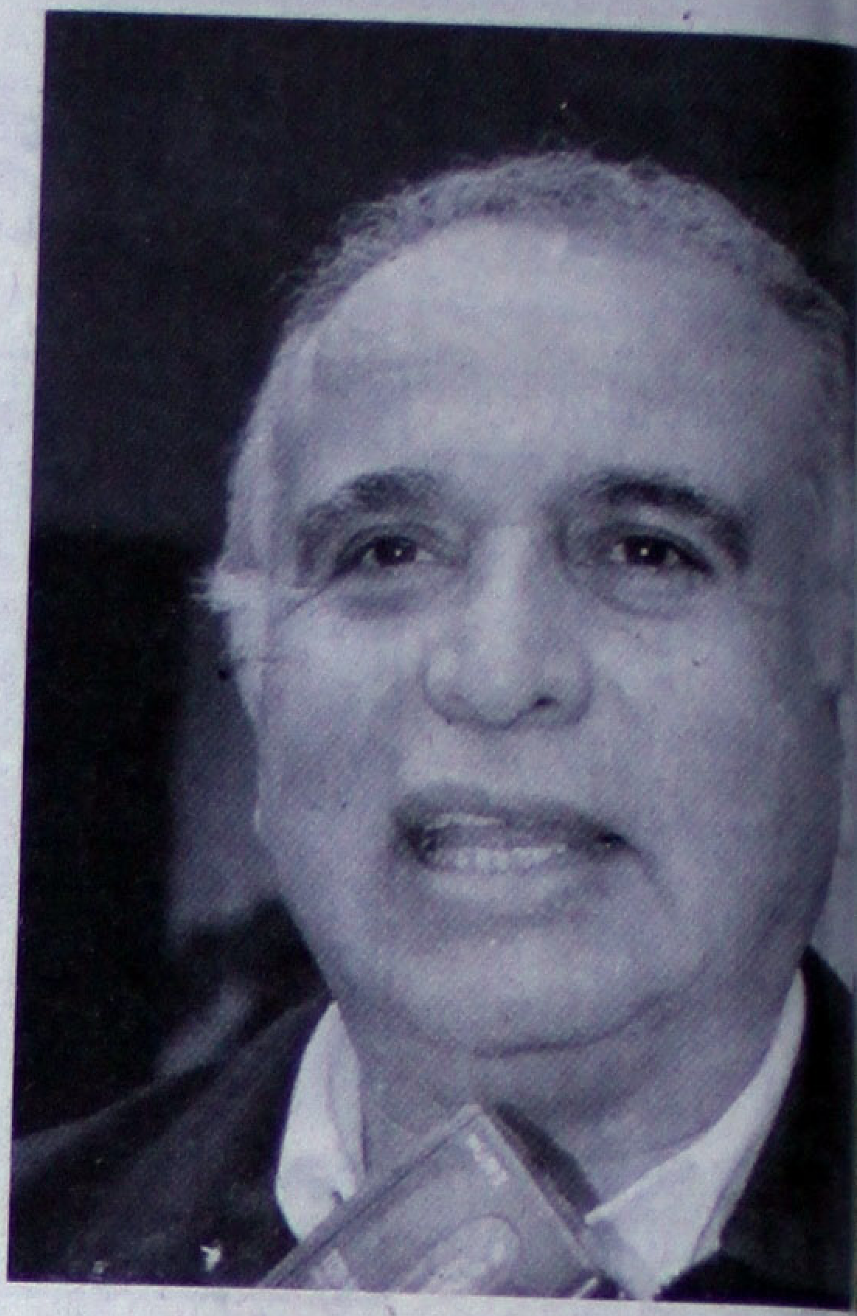

Por Oscar González Bonilla
MERIDIANO

* Partidario de incrementar el periodo de tres años de los presidentes municipales, el alcalde de Bahía de Banderas acepta sin embargo que está satisfecho de lo logrado durante su administración

Tepic.- Juan Ramón Cervantes Gómez, presidente municipal de Bahía de Banderas, mantiene añeja propuesta de que tres años es un periodo corto para la administración del ayuntamiento, pero comparte el criterio de que el poder desgasta, en consecuencia es necesario renovar gobiernos para también renovar compromisos y credibilidades, pero además para que la sociedad tenga nuevas expectativas.

En ese sentido, se declara partidario de oportunidades a importantes cuadros políticos del PRI de gobernar y servir a su pueblo. No quiso dar nombres, pero mencionó que cuando menos hay ocho respetables compañeros priístas con la posibilidad de lograr la candidatura del partido para competir por la presidencia municipal de Bahía de Banderas.

Entrevistado al finalizar la reunión que los cuadros dirigentes del sector campesino tuvieron este miércoles en la Liga de Comunidades Agrarias con el candidato del PRI para gobernador de Nayarit, José Lucas Vallarta Robles, donde junto con otros tres alcaldes se le mencionó como presidente municipal surgido de las filas agraristas, Juan Ramón Cervantes Gómez admite que empezaba a conocer el oficio de gobernar cuando va para fuera (entrega el 17 de septiembre del presente año).

"En el transcurso de la grata responsabilidad de gobernar nos damos cuenta que muchas cosas no pudimos atender a su tiempo por falta de madurez, la cual adquirimos conforme avanza el periodo de gobierno, por eso decimos qué lástima que cuando hemos aprendido un oficio lo tenemos que dejar, pero esto es parte del compromiso", afirma con mucha seguridad.

Cervantes Gómez, cuarto alcalde, está cierto que no le ha sido difícil gobernar el municipio de Bahía de Banderas, aunque asegura que es una gran responsabilidad, al mismo tiempo que lo considera como un gran honor, una gran distinción.

"Una vez que tomas los hilos de ese trabajo, de ese juego político, llamémoslo así, empiezas a darte cuenta de muchas cosas importantes. Bahía de Banderas, por fortuna, no ha tenido esas condiciones difíciles de otros tiempos. Siempre he dicho que los grandes logros de nuestra administración ha sido la gobernabilidad, lograda por la voluntad de los ciudadanos para sumarse, entender y aceptar a su gobierno", agrega.

En esta parte de la entrevista, Cervantes Gómez sostiene que los presidentes municipales no se pueden quejar cuando de antemano sabían del periodo de tres años y lo reducido del presupuesto, por tanto la recomendación es la de aplicar al máximo modestas capacidades y tratar de cumplir en esos tiempos y con esos montos. "Entonces, si lo hacemos en función de ese pleno conocimiento, pues que bueno, y si no, el tiempo nos come y nos rebasa".

No quiso comentar sobre si se ha mejorado el bienestar social de los habitantes de Bahía de Banderas durante su administración, porque "me sujeto al comentario y crítica de nuestra gente, pero yo siento que con el apoyo inquebrantable del gobernador Rigoberto Ochoa Zaragoza hemos avanzado. Solamente el tiempo y la historia lo tendrán que calificar, calificación que del pueblo aceptaremos con humildad".

Como no tiene adeudos de ninguna naturaleza, el alcalde asegura que dejará finanzas sanas. En esta situación se encuentran desde noviembre del 98. "Hicimos el pago de 706 mil pesos a Banobras, producto de un crédito que Bahía de Banderas adquirió de Compostela al crearse nuestro municipio, con esto quedamos libres de adeudos". Finalmente Juan Ramón Cervantes Gómez informó de la adquisición por parte del ayuntamiento de dos camiones compactadores de basura para el servicio de limpia, una retroexcavadora y un trascabo. Espera que en breve el gobernador Ochoa Zaragoza dé el banderazo para ponerlos en actividad.

POR 260 MDP

Entregará este año Infonavit mil 620 créditos: Navarro Q.

Por Argimiro León
MERIDIANO

Tepic.- En el estado de Nayarit se entregarán mil 620 créditos de Infonavit con un monto de 260 millones de pesos, informó el delegado del Instituto, José Ramón Navarro Quintero, quien aclaró que esta es sólo una base piso, pero bien pudiera incrementarse durante el transcurso del año.

Agregó que el año pasado se lanzaron al público tres convocatorias y en este ejercicio se hará cada mes y medio, por lo que los trabajadores podrán inscribirse para participar durante todo 1999, en donde los créditos y el monto podrían incrementarse dependiendo del interés del trabajador.

La primera convocatoria de 1999 fue para 327 créditos que van de los 70 a los 150 mil pesos, de los cuales 237 eran para Tepic, 50 para Bahía de Banderas y 40 para el resto de los municipios, mismos que serán ejercidos en compra de casa a terceros, construcción en terreno propio, remodelación y ampliación de vivienda o en el pago de pasivos en instituciones de crédito por deudas hipotecarias relacionadas con este rubro.

[illegible]avarro Quintero re[illegible] que el incremento en el [illegible]ero de créditos para vi[illegible]da podrían darse siem[illegible] y cuando haya oferta de casas habitación de parte de las [illegible]structoras y que además [illegible] encuentren en perfectas [illegible]diciones para ser habitable[illegible] en cuanto se entreguen los recursos del crédito. En la invitación que se hizo se precalificaron más de tres mil trabajadores, de los cuales dos mil cubren los requisitos para obtener un crédito, pero los que no lograron un crédito en esta ocasión siguen participando en las convocatorias que se den en los próximos meses. De cada crédito asignado se generan alrededor de 15 empleos en la construcción o remodelación de vivienda, pero además se mueven más de 40 ramas en la industria de la construcción y eso directa e indirectamente beneficia a los nayaritas en todos los municipios.

SE QUEJAN FARMACÉUTICOS

Obstaculizan doc[...] circulación de ge[...]

Por Angélica Cureño
MERIDIANO

Tepic.- La falta de decisión en médicos que aún extienden recetas con el nombre comercial de los medicamentos en lugar del nombre de la sustancia activa (G.I) frena la distribución de los Genéricos Intercambiables en la entidad y repercute en ventas por abajo de lo estimado.

Manuel González Villarreal, presidente de la Asociación de Farmacéuticos de Nayarit, informó que la introducción de los nuevos productos que beneficiarán al consumidor por tener un costo menor a los reconocidos por la marca, entrarán al mercado local en forma total cuando los doctores al recetar respeten las disposiciones dictadas por la Secretaría de Salud hace más de un año.

El presidente de los farmacéuticos en Tepic, afirma que la venta de los Genéricos Intercambiables avanza paulatinamente en el estado a través de la distribución que hacen dos laboratorios mayorista[...] es que el méd[...]

Gonzále[...] la venta de Ge[...] no altera el m[...] los expended[...] blico consum[...] calidad de pro[...] to.

"Aquí la[...] más volumen [...] que ésta podría[...] mo año.

Por otra p[...] dose eliminad[...] las medicinas [...] Agregado (IV[...] recuperado su [...] tisfactorios, a[...] de medicinas [...] y febrero tiend[...] afecciones br[...] presenta gran [...] a diferencia d[...] rano en donde [...] tas.

EN EL DÍA DEL LÁBARO PATRIO

Inauguran monume[...] Asta Bandera en Te[...]

Por Nicolás Aldecoa Polanco.
Corresponsal\MERIDIANO

Tecuala.- En el marco de los festejos por del Día de la Bandera, el ayuntamiento de Tecuala inauguró el considerado como el Asta Bandera más grande del estado, ante la presencia de representantes militares, del Congreso del Estado, Rotarios y todo el magisterio con sus alumnos, escoltas y bandas de guerra, además de la ciudadanía en su conjunto.

Todos se dieron cita a la entrada de Tecuala, frente al Parque Infantil, donde está ubicada la monumental Asta Bandera de 30 metros de alto.

A las órdenes de la banda de guerra, la escolta militar marchó hasta la base del asta, donde con el apoyo de otro grupo de oficiales, hizo los honores correspondientes.

Con movimientos marciales, desdoblaron la magna bandera de 12 metros por siete de ancho, para que el presidente municipal Manuel F. Jiménez González, la colocara en el cordón de acero, que sirve de sostén al lienzo, y que con controles eléctricos, poco a poco fue izada hasta alcanzar la altura máxima del Asta.

Al pie de la monumental Asta, estudiantes de diferentes escuelas depositaron ofrendas florales y enseguida el Teniente Coronel Apuleyo Sánchez Trejo, Segundo Comandante del 86 Batallón de Infantería, a nombre de la Nación, hizo entrega a la Escuela Primaria "Leona Vicario", de una nueva bandera nacional, con el protocolo correspondiente.

Acto seguido presentaron el estandarte de Hernán Cortez, con la imagen de la Virgen María, el estandarte Virreinal, del siglo XvII; el estandarte de Hidalgo; el de Madero, en de los Insurgentes, la de Iturbide, la del Ejército Trigarante, la del Imperio, la Republicana; la del Batallón de San Blas; la del Regimiento Porfirista; la de Madero y la actual con el verde, que representa la libertad y soberanía de la Nación; el blanco de la Paz; y el rojo que simboliza la unión entre todos los mexicanos.

El alcalde Jiménez González destacó que "los símbolos patrios, enaltecen [...] fervor nacionalista heredado [...] hacer de nuestra patria un país [...] que la igualdad y oportunidades [...] de clases".

Pidió sobre todos a los jó[...] sus padres y autoridades, hacer [...] plo de lealtad cívica a nuestr[...] porque al acercarnos al nuevo m[...] nalismo sigue siendo la fuerza [...] tenemos los mexicanos".

Agradeció finalmente al g[...] Estado Mayor, Enrique Cervant[...] de la Defensa, "por haber regal[...] municipio de Tecuala nuestro láb[...] nuestra bandera que nos está d[...] México!, que ¡viva Nayarit!, ¡viv[...]

POR DESFILE DE LA FERIA

Cierre de calles y avenidas hoy

MERIDIANO

Tepic.- La Dirección de Tránsito y Transportes del Estado comunica a la ciudadanía que con motivo del desfile de la Feria Nacional Tepic 99, este jueves, de las cuatro de la tarde a las ocho de la noche, se suspenderá el tránsito normal de vehículos por la avenida México, entre la Proyecto y la Insurgentes, y por esta última avenida, desde la calle Veracruz hasta el monumento Rey Nayar.

El director de la dependencia, Arturo Alvares Vargas, manifestó que dicha suspensión será de las 16:00 horas (cuatro de la tarde) a las 20:00 horas (ocho de la noche), con el propósito de brindar seguridad tanto a los participantes como a los espectadores del desfile.

Cabe reiterar que el recorrido de la inauguración del tradicional festejo iniciará a las cinco de la tarde en la esquina de México y Victoria, para continuar en la avenida Insurgentes hacia el oriente, hasta la avenida Rey Nayar y concluirá en las instalaciones de la feria, ubicadas en el antiguo aeropuerto de Tepic.

Rechaza Iglesia certificación

UNIVERSAL

México.- Ya basta de intromisiones por parte de Estados Unidos en las decisiones internas que toma el gobierno mexicano, dijo ayer el vocero de la Conferencia del Episcopado Mexicano (CEM), Onésimo Cepeda Silva. Consideró que la Unión Americana no tiene ningún derecho a iniciar proceso de certificación alguno contra países como México mientras continúe siendo el primer consumidor de drogas en el mundo.

Entrevistado luego de hacer un recorrido por la nueva Catedral de Ecatepec que será inaugurada el próximo 25 de marzo, dijo que Estados Unidos debería empezar por certificarse así mismo.

A unos días de que el gobierno estadounidense de a conocer si certifica a México en su lucha contra las drogas, el obispo de Ecatepec aseguró que los norteamericanos "no tiene derecho a certificar a nadie porque nadie lo certifica a él.

No tiene derecho a inmiscuirse en la política interna de ningún otro país, porque todas somos naciones libres y soberanas, ya basta de intromisiones".

Subrayó que los grandes consumidores de droga están en la Unión Americana y enfatizó que mientras haya compradores de este tipo

de enervantes, este grave problema social continuará.

Con respecto a las investigaciones que lleva a cabo la Procuraduría General de la República (PGR) en torno al narcotráfico, específicamente al Cartel de Juárez, precisó que la dependencia ha hecho un importante esfuerzo para acabar con ese problema en México.

"Se está viendo una lucha frontal contra el narcotráfico y es deseable que se siga dando porque el narcotráfico está acabando con las familias, los pueblos y con todos nosotros. Ya es hora de que se de esa lucha frontal, como se está dando, para liberarnos de esa peste del siglo XX", puntualizó.

Sin embargo, enfatizó que en muchos de los casos en que se acusa a las personas por delitos graves como es el narcotráfico, salen en libertad porque en México aún existen por un lado algunas deficiencias de la PGR al momento de integrar la averiguación previa, y por otro, es que se cuenta con leyes que tienen muchas lagunas, mismas que aprovechan los abogados, abundó, para lograr que sus clientes salgan de prisión.

EDICTO

C. LUIS MARTIN ESTRADA FLORES
Por éste conducto se le hace saber [...]
del Juicio Mercantil Ordinario exped[...]
radicado en el Juzgado Segundo de [...]
Ramo Mercantil del Partido Judicial de T[...]
por MARIA DEL CARMEN MARTINEZ [...]
de Apoderado General para Pleitos [...]
Institución Bancaria de BANCA MULTIPLE [...]
SERFIN, SOCIEDAD ANONIMA INST[...]
MULTIPLE GRUPO FINANCIERO SER[...]
por ignorarse su domicilio se ordenó [...]
medio de edictos haciéndole saber que [...]
legal de 9 nueve días para que de cont[...]
instaurada en su contra con el aper[...]
hacerlo se le tendrá por confeso de [...]
sobre los cuales no se suscite contro[...]
seguirá en su rebeldía, asimismo se [...]
señale domicilio para recibir notificac[...]
con el apercibimiento que de no ha[...]
notificaciones se le practicarán en los [...]
Juzgado aún las de carácter personal, [...]
las copias simples de ley en la Secretar[...]
Debiéndose tener en cuenta la última [...]
Edictos, para que comience a correr [...]

ATENTAMENTE
TEPIC, NAY. A 3 DE DICIEMB[...]
LA C. SECRETARIO DE AC[...]
DEL JUZGADO SEGUNDO M[...]
LIC. GRACIELA FLORES [...]

...IO

...ditoría a Tránsito

...rias
...stando el
...ionario que
...daría al frente

Por Manuel Rueda
MERIDIANO

Tepic.- Una vez que la Contraloría del estado lleve a cabo una intensa auditoría al interior de la Dirección de Tránsito y Transporte debido a que continúan presentándose irregularidades entre el emplacamiento de vehículos y su documentación, podría darse el cambio en la dirección de esta dependencia ubicando al frente de la misma al actual subdirector Efrén Becerra Saavedra.

Cuestionado en torno al problema que trascendiera los muros de la dependencia en torno al emplacamiento irregular de vehículos, el secretario general de gobierno Sigfrido de la Torre Miramontes, dijo: "ya nos enteramos y por ello hemos pedido, formalizando la intención del gobierno, que Contraloría nos ayude con personal especializado para hacer una auditoría en la dependencia".

De la Torre Miramontes, dijo que a través de esta medida, "pretendemos conocer lo que de cierto es y de lo que tengo conocimiento, que se han emplacado vehículos con documentos apócrifos e inútiles que provienen de los juzgados y funcionarios públicos. Esto, nos alertó para dar buenas cuentas al gobernador que por su parte exige que todo se haga con formalidad y de acuerdo con la norma". De la posibilidad de que existan burócratas inmiscuidos en las irregularidades, el funcionario indicó: "pues lo cierto es que esto puede partir de una actitud de error, considerando que jurisdicciones voluntarias u otros documentos notariales ya que los notarios se prestan para muchas cosas y también, tenemos que decirlo que los juzgados sin saber que los documentos serán utilizados así, los expiden los llamados jurisdicciones voluntarias que son inútiles".

Acerca de los rumores de la supuesta salida del director de Tránsito Arturo Alvarez Vargas, De la Torre Miramontes expresó: "pues en esta dinámica de nuestra actividad, podemos utilizar a los individuos para su mejor aprovechamiento o sea ubicarlos donde sean eficaces y puedo decir que con la presencia del director ahí, nos hemos dado cuenta de estas anomalías".

"Se ha destinado al director, para que haga la revisión de estas anomalías e incluso, reconoció que fue sorprendido con esta documentación".

Más adelante reconoció que se ha pensado en que "sea Efrén Becerra quien dirija esta dependencia".

Finalmente y en otro orden de ideas, el funcionario ratificó que será en los próximos días cuando el titular de la Secretaría de Gobernación Francisco Labastida Ochoa esté de visita en el estado.

"La visita está programada para este fin de semana pero puede ser la otra, en ella, formalizaremos el compromiso a través de un convenio que se firma con las entidades del país".

...EJO A ECHEVARRÍA

...ta "buscamos ...ilato"

...e Antonio Echevarría no se ...dos que están signados en el ...lianza por el Cambio, habre... ...to para el PRD, advirtió el ...do del sol azteca, Arturo

...lista dijo que "en el momento ...ione los intereses del pueblo ...eremos exigentes, porque el ...anco a nadie y menos cuando ...e desconozca un convenio". ...de la Alianza o Coalición ...D no se avergüenza de los ...ue el único partido que peleó ...consulta ciudadana, pero tuvo ...N puso como condición para ...e asunto".

...que esta actitud acarreó, dijo, ...gente que no trabaja de tiempo ...ero nada más.

...nocer que en breve habrá de ...s para actuar en contra de los ...orque no tolerarán que hagan ...tidos o candidatos "ya que los ...idos en forma equilibrada y así ...s porque los candidatos exter... ...o damos cheques en blanco a

...Medina por ...Tuxpan

...o que el trabajo legislativo es la ...de acceder a la candidatura a la ...el diputado Héctor Medina ...su intención de que basado en ...andidatura y posteriormente la ...le Tuxpan.

...gislador comentó que su aspira... ...ajo de muchos años y la posibi... ...lador ya que esto le pone en la ...lo ...le ...s-

Niega Fernando Ornelas "padrinazgo" de Félix

* Su probable candidatura por el PRI a la presidencia municipal de Santiago no será ninguna concesión al grupo felicista, asegura

Por Manuel Rueda
MERIDIANO

Tepic.- El diputado local Fernando Ornelas Salas, rechazó tajante la idea de que su aspiración por la presidencia municipal de Santiago Ixcuintla, pudiera deberse a una "concesión graciosa" al grupo político de Félix Torres Haro ya que esto le dejaría sin valor el trabajo político y de gestión que intensamente ha desarrollado.

Cuestionado en torno a esta aspiración, Ornelas Salas dijo que ésta, "nace a raíz de que se debe hacer una evaluación del trabajo legislativo y el de gestoría, sentimos que el resultado que se da actualmente, es por la gestión y este trabajo".

"Honestamente, hemos sentido todo el apoyo de parte de los habitantes de mi distrito, así como de un gran número de gente de Santiago y de los distritos X y XI del mismo municipio y esto nos estimula a seguir adelante".

Al recordársele que su nombre fue propuesto por el exaspirante a la gubernatura José Félix Torres Haro, Ornelas Salas acotó: "siento que independientemente de ello, es el trabajo político que se ha realizado lo que debe avalar y bien se pudiera estar en una recomendación, pero sin trabajo pues no habría nada qué hacer".

"Esto -afirmó-, no será una graciosa concesión ya que me sentiría hasta ofendido porque así se tomara ya que esto representaría que mi trabajo político realizado se iría la traste y siento que ni l mismo Lucas Vallarta podría imponer a alguien sin el suficiente arraigo y trabajo político".

Indicó el entrevistado, que lo que se requiere de momento en el municipio de Santiago son votos y "no se ocupan ni se deben dar concesiones y por esto me siento seguro y sé que mi partido en su momento hará una buena elección que le convenga al 100 por ciento".

Finalmente, Ornelas Salas dijo que de darse una imposición, "pues ya dependerá de quién sea; pero así, habría que trabajar a marchas forzadas porque es el municipio más politizado en el que incluso en el pasado, por una mala designación del partido, el pueblo dio una

ROSARIO TREJO DE VALLARTA:

"Lucas es el que más nos conviene"

* "Atenderá las demandas del pueblo y promoverá el desarrollo en todos los aspectos", dijo a empresarias la esposa del candidato del PRI a la gubernatura

Por Manuel Rueda
MERIDIANO

Tepic.- Un llamado a integrarse al gran esfuerzo de promoción del voto razonado que hace la familia Vallarta, hizo el presidente del Instituto Político Empresarial (IPE) de Nayarit, José Luis Bernal Valenzuela a las mujeres que se integran en esta organización, mismas que la noche de este miércoles se reunieron con la esposa del candidato a la gubernatura por el PRI Lucas Vallarta Robles, Rosario Trejo de Vallarta.

Presidiendo esta reunión en la que decenas de mujeres empresarias del estado se dieron cita para comprometer su trabajo en favor de Vallarta Robles, estuvieron Flavia Ureña Montoya, Gloria Luz Mendoza de Bernal, Rosario Trejo de Vallarta, José Luis Bernal, Adela de Alba Escalona y Angélica Navarro Ramírez.

Al hacer uso de la palabra, algunas de las mujeres emprendedoras en los negocios, dieron a conocer sus inquietudes, planteamientos y hasta propuestas para que se integren a la plataforma de trabajo del candidato priísta. Por su parte, Trejo de Vallarta mencionó que escuchar las propuestas acerca de la promoción del voto razonado entre las familias resulta importante ya que "nos encontramos en un proceso electoral donde la competencia es real y necesitamos trabajar con dedicación y especial convencimiento de que el candidato del PRI es el que más nos conviene para conducir los destinos del estado".

Luego de comprometerse a trasmitir las ideas, propuestas y sugerencias de las mujeres empresarias, la señora de Vallarta se comprometió a hacerlas llegar a su esposo, segura, dijo, de que "atenderá las demandas y que promoverá el desarrollo en todos los aspectos". También, dijo, "sé que elaborará programas de apoyo a las mujeres que por circunstancias especiales tienen que convertirse en hombre y mujer de su hogar, dedicándose a tareas productivas informales para sacar adelante a sus familias".

Trejo de Vallarta, trasmitió finalmente un mensaje del candidato y señaló: "me pidió que les dijera que su candidatura está en buenas manos, porque sabe que las mujeres empresarias y los empresarios realizarán un intenso trabajo de promoción en la sociedad, a cambio del compromiso de trabajar junto a todos los nayaritas en la búsqueda de soluciones reales a los problemas del estado".

COLEGIO DE CONSULTORES DE NAYARIT, A.C.

LO INVITA.
AL CURSO TALLER
"FORMACIÓN DE INSTRUCTORES"

DIRIGIDO A:
Profesionistas, Docentes, Técnicos, Responsables del área de capacitación y Recursos Humanos de las Empresas.

OBJETIVO DEL CURSO:
Fortalecer las habilidades propias del participante en la planeación, Organización, Diseño de materiales e impartición de un curso ó evento de capacitación contemplando aspectos teóricos del proceso enseñanza, aprendizaje, así como dinámicas de grupo para facilitar dicho proceso.

EXPOSITOR:
Ana Georgina Guillen Solis.
*Licenciada en Psicología.
*Maestría en desarrollo Organizacional y Humano.
*Catedrático de Postgrado por la UNIVA.
*Expositor en materia de desarrollo organizacional, capacitación, recursos humanos y motivación en diversos foros del país.
Consultor y capacitador independiente.

DURACION
40 Horas

LUGAR Y FECHAS
Auditorio Colegio de Contadores Públicos del Estado,
Génova No. 28 Ciudad del Valle.

Viernes 26 Febrero	Sábado 27 Febrero
Viernes 05 Marzo	Sábado 06 Marzo
Viernes 12 Marzo	Sábado 13 Marzo
Viernes 19 Marzo.	

Horas: Viernes 16:00 a 21:00 hrs.
Horarios: Sábados 8:30 a 15:30 hrs.

INCLUYE.
Material de apoyo
Reconocimiento
Coffe-Break.
Instrucción Personalizada

CUPO LIMITADO

COSTOS:
Costo del Curso-Taller
$ 1,300 más Iva
precio preferencial a socios.

INFORMES E INCRIPCIONES
C.P. Arturo García Ramírez
Presidente Colegio
Av. México 181-9 Sur
Tel/Fax (32)16-23-17

C.P. Ma. Guadalupe Torres Meza.
Tesorero
Av. México 300 Nte.
Te/Fax (32) 16-33-71

siguen
BAJANDO
Nuestros Precios

JETTA 2.0

desde
$ 2909.00*
por mes.

GOLF Mi

desde
$ 2647.00*
por mes.

* 36 meses, 50% de Enganche, planes vigentes sujetos a cambios sin previo aviso

Automotriz de Nayarit, S.A. de C.V.
Av. Insurgentes y Sauce Tel. 14-28-80 Tepic, Nayarit

ATAJA RUMORES

No habrá despidos masivos: Zedillo

* Al inaugurar ia 122 Asamblea General Ordinaria de la CTM, el presidente "destapó" una estatua de Fidel Velázquez

UNIVERSAL

México.- El presidente de la República, Ernesto Zedillo, dijo que ante la iniciativa para abrir el sector eléctrico a la inversión privada nacional y extranjera, la soberanía no debe confundirse con la participación excesiva del Estado en economía.

Dijo que se debe confiar en que con esta medida se consolide el crecimiento económico para hacer frente a los retos que plantea el fin de este siglo.

Antes de inaugurar la 122 Asamblea General Ordinaria del Consejo Nacional de la Confederación de Trabajadores de México (CTM), algunos funcionarios iniciaron bromas sobre que el presidente Ernesto Zedillo había destapado... pero a Fidel Velázquez, pues como evento previo se develó una estatua del fallecido dirigente cetemista a la entrada del edificio de Vallarta 8.

Zedillo se comprometió a respetar los derechos laborales de los trabajadores y dijo que no habrá despidos de miles de trabajadores como se ha venido diciendo en las últimas semanas.

Con esta postura, el jefe del Ejecutivo inauguró los trabajos de la 122 Asamblea General Ordinaria del Consejo Nacional de la CTM, donde remarcó a más de dos mil delegados presentes, que la reforma es necesaria y se requiere para que México siga avanzando.

Apuntó que la reforma es necesaria sobre todo para garantizar el suministro de fluido eléctrico, donde el Estado tendrá el compromiso de controlar toda la red nacional de distribución, de plantas generadoras y de la política energética.

Previo al acto realizado en el auditorio "Fernando Amilpa" de la CTM, Zedillo procedió a "destapar"... pero a Fidel Velázquez, cuya estatua de más de tres metros de altura se impone a la entrada de la Central Obrera.

Además de develar los bustos de otros cuatro cetemistas, tres de ellos fallecidos: Jesús Yuren, Fernando Amilpa y Luis Quintero Morones, estando presente el último sobrevivientes Alfonso Sánchez Madariaga (95 años) actual secretario de relaciones internacionales de la CTM.

Por otra parte, el presidente Zedillo afirmó que pese a la desaceleración económica que ha sufrido el país desde el año pasado y que continuara en este, México sigue creciendo y avanzando en el compromiso de afianzar la democracia y soberanía de la nación.

"Los mexicanos estamos obteniendo resultados fundamentales, útiles y firmes para mantener un economía sana que permita destinar recursos a quienes más lo necesita, así como que se han atendido en los rubros de salud y servicios básicos", señaló el mandatario.

Recalcó que pese a la difícil situación económica, el crecimiento del país es considerable tan es así que los empleos siguen creciendo, aunque en un futuro inmediato este será aún mayor.

Manifestó que para la creación de más fuentes de empleo es necesaria la apertura del sector eléctrico a la inversión privada, lo cual no significa perder la soberanía, pues no hay que confundir a esta con la participación excesiva del estado en la economía, sino en la participación de todos los mexicanos por fortaleces el desarrollo de la nación.

Ernesto Zedillo hizo un llamado a los militantes de la CTM para que no rechacen esta iniciativa, pues aseguró que ella representará un mejor futuro, así como la contribución justa y prospera del bienestar de cada mexicano.

Se comprometió a proteger los derechos de los trabajadores de la industria eléctrica al tiempo de señalar que estos están protegidos por la Constitución, la Ley Federal del Trabajo y los contratos colectivos que los rigen.

La reforma no implica despidos, se respetaran los derechos de cada uno de los trabajadores. El objetivo es fortalecer la soberanía del país a través de la rectoría que el estado seguirá manteniendo en dicho sector.

LA SENADORA DEL PRI, MARIA de los Angeles Moreno, saluda a Cuauhtémoc Cárdenas y Porfirio Muñoz Ledo -de espaldas- a José Angel Gurría, secretario de Hacienda, en el marco de la ceremonia a la Bandera en el zócalo capitalino. (Foto: MERIDIANO\UNIVERSAL).

NOS CRITICA OTRA VEZ ESTADOS UNIDOS

"Simplemente fracasos", esfuerzos contra el narco

* Aseguran que la corrupción gubernamental y policiaca en México siguen siendo los principales obstáculos en esta lucha

Por José Carreño Figueras
Corresponsal\UNIVERSAL

Washington.- La corrupción gubernamental y policiaca en México fue presentada como el principal obstáculo para una eficiente lucha antinarcóticos durante una audiencia senatorial.

En ésta, funcionarios estadounidenses señalaron el creciente predominio de los "cárteles" mexicanos en Estados Unidos, así como avances en la colaboración mexicanas pero también su insuficiencia.

"Parecería que los mejores esfuerzos de México y Estados Unidos son simplemente fracasos", comentó el senador Charles Grassley, presidente del Consejo Senatorial sobre Control Internacional de Narcóticos al reseñar lo que prácticamente presentó como una situación casi desesperada para los dos países.

Grassley encabezó la sesión en que Thomas Constantine, director de la Agencia Antinarcóticos (DEA) reiteró su opinión de que los cárteles mexicanos del narcotráfico son "la mayor amenaza a los ciudadanos estadounidenses" y que la corrupción en la policía mexicana "no tiene paralelo en nada que haya visto en 39 años de servicio".

Advirtió de la incrementada actividad de los "cárteles" mexicanos en Estados Unidos, donde aseguró que desde mediados de esta década "comenzaron a dominar la distribución de drogas virtualmente dentro de todas las comunidades de Estados Unidos". Consignó como ejemplos la creciente actividad criminal en regiones fronterizas y destacó como ejemplo que comienzan a amenazar a autoridades municipales estadounidenses.

Así, Constantine aseguró que "si el gobierno y el pueblo de México han de tener éxito en sus esfuerzos por eliminar el crimen organizado, tomará tiempo y muchos cambios necesarios en las instituciones policiacas para asegurar que el imperio de la ley sea indudable en la lucha contra esos criminales".

Pero advirtió también que esos cambios toman años "y aún en las mejores condiciones ese cambio puede ser excesivamente lento". Un reporte de la Oficina de Responsabilidad Gubernamental (GAO) anotó que de acuerdo con estimaciones del Departamento de Estado, los narcotraficantes mexicanos gastan hasta seis mil millones de dólares anuales para sobornar a funcionarios gubernamentales a todos los niveles".

El reporte apuntó que aunque se han tomado una serie de medidas, incluso algunas con ayuda estadounidense, quedan una serie de desafíos para su instrumentación, especialmente una "corrupción dominante y atrincherada dentro del sistema judicial" que constituye un impedimento mayor a los esfuerzos antidrogas mexicanos.

Indicó también que equipo prestado por Estados Unidos, como los helicópteros, han sido de eficacia limitada por problemas de operación y cuatro aviones C-26 deben todavía ser usados para vigilancia antinarcóticos. Indicó además que las autoridades mexicanas esperan adquirir dos fragatas mas para vigilancia marítima.

En ese marco, Constantine indicó que esfuerzos de cooperación como una "Unidad de Investigación Sensitiva del Crimen Organizado" han debido ser suspendidos debido al descubrimiento de corrupción entre agentes mexicanos, a pesar de que se trataba de personal escogido.

"Hasta que podamos trabajar con nuestras contrapartes en México en una relación que este libre de sospecha, la carga de poner a los jefes del narcotráfico frente a un jurado será básicamente nuestra", advirtió el jefe de la DEA.

Pero Constantine no fue el único que hizo hincapié en un panorama en el que según John Bailey, especialista en temas mexicanos de la Universidad de Georgetown, señaló que "si, se hace mas y no se hace lo suficiente".

Desde Rand Beers, Subsecretario de Estado para Asuntos Internacionales de Narcóticos, hasta la senadora Dianne Feinstein, legisladores y funcionarios pusieron énfasis en los problemas que enfrenta México y la necesidad de colaboración para resolverlos.

La actuación antinarcóticos de México "no fue estelar", señaló Beers, que sin embargo hizo una lista de adelantos y retrocesos al tiempo de subrayar que México se encuentra en un proceso de transición política "que en el largo plazo ayudará a nuestro cumplimiento conjunto de la tarea antinarcóticos".

En ese marco sólo uno de los asistentes, el senador republicano Jeff Sessions, manifestó públicamente que en su opinión, de acuerdo con la ley, México no podría ser "certificado".

Otros, como Feinstein, indicaron que esperan a escuchar razonamientos para apoyar o no la certificación. "El panorama no es alentador... pero quiero escuchar más sobre la inversión de 400 millones de dólares en equipo, que puede hacer una diferencia", indicó la senadora que en otros años ha encabezado mociones de "des-certificación".

FUNDACION COLOSIO NAYARIT A.C.

Ciclo de Conferencias :
"Nayarit en el Parteaguas de la Democracia Mexicana"

Viernes 26 de febrero, 18:00 hrs.

"Los Nayaritas ante la Transformación Social Contemporánea"

Pbro. Don Manuel Olimón Nolasco
Profesor de la Universidad Pontificia de México.

Cortesía MERIDIANO

Pide G
se quit
"canda

* El secretari
Hacienda no a
tampoco negó
quiera ser ca
PRI a la Presi
la República

UNIVERSAL

México.- El secretario
gel Gurría Treviño, se sumó
secretario de Gobernación,
Ochoa, para que desapare
estatutarios en el proceso de
dato del PRI a la presidencia
Labastida Ochoa anun
definirá sus aspiraciones a
cuando se fijen las reglas para
"no me preocupan los tiemp
Descartó -a la vez- que
rados", sino decisiones pers
por esa responsabilidad.
-¿El secretario de Gober
deben desaparecer los canda
cuestionó a Gurría.
- Lo celebro porque es
diciendo varias veces y cre
compartida por un buen núm
partido y que bueno que el se
reiterado, no es la primera ve
ceremonia conmemorativa del
la Plaza de la Constitución, ta
Francisco Labastida, y al ser
aspiraciones presidenciales,
pos para ello y el ánimo del sec
Social, Esteban Moctezuma,
candidatura, advirtió: "¡Cómo
nera convincente, para que us
me preocupan los tiempos pol
-¿Hay a quienes se les q
que lleguen los tiempos?, le p
- No, yo no digo que no
simplemente que cada quién
toma sus decisiones.
- ¿Usted aspira o no a se
- Yo voy a definir qué
partido al que pertenezco decida
el candidato. Serio, con el semb
el encargado de la política intern
su aspiración a la candidatura de
de la República depende de qu
a seguir, por lo que reiteró "en
definir, ya lo definiré".
En tanto, señaló que la
opinión y los comentarios qu
como una de las personalidad
para la candidatura priísta, muy
su responsabilidad al frente de s
tario de Gobernación.
- ¿Las encuestas lo señala
posibles candidatos del PRI?
- Hay muchas encuestas
tados, con diferente calidad, yo
reflejar que algunas personas le
y que siguen haciendo trabajo
ese sentido".

RUMBO AL 2000

Moctezuma, "a la expec

UNIVERSAL

Tuxtla Gutiérrez.- El secretario de Desarrollo Social, Esteban Moctezuma Barragán, dijo que mientras no existan reglas claras para seleccionar al candidato del PRI a la presidencia de la República, permanecerá a la expectativa sobre si participa o no en la selección interna de ese partido.

"Nunca he variado mi punto de vista. Mi convicción es que no puedo tomar una determinación hasta que no haya reglas claras del partido, y finalmente los tiempos para que las normas se promulguen las estipula solamente el Revolucionario Institucional (PRI)", subrayó el funcionario federal, entrevistado en el aeropuerto de esta ciudad.

Interrogado sobre sus aspiraciones a la candidatura presidencial, Moctezuma Barragán respondió que sus actividades se circunscriben al trabajo de desarrollo social en el país, principalmente en los trabajos de rehabilitación y edificación de viviendas.

"Estamos trab
en la responsabilida
cial", acotó.
El titular de la S
el gobierno del presid
ha invertido hasta el m
de pesos en la edific
viviendas y la recons
mil en municipios de l
Sierra y Fraylesca, d
sultó severamente af
daciones de septiemb
Resaltó que la
de unas 25 mil viviend
prevista para sep
meses antes, y ser
entregarán a los da
cios rehabilitados.
Puntualizó que
positivo de los trabajo
fecha en aquella regió
dijo que tanto autorid
municipales han pues
sin importar filiación p

Sociales

ALFARO
Digital Performance
Impresión a gran formato
Credencialización en plastico
Revelado e impresión de fotos
Plastificado frío o caliente
Espectaculares y carteles
Ampliaciones fotográficas digitales
Zacatecas 19 Nte.
Tel / fax 12-01-39
Tepic, Nayarit

Silvia Echevarría García se casa el fin de semana con Daniel Saucedo Berecochea. (Fotos de AMABLE VIOLETA).

…Nena Bañuelos, Julia Velasco y Paty Naya de Ibarra

…errar con broche de oro, ofrecieron …ísima despedida a Silvia Echevarría

…Violeta

A…ora sí, …ías de …ncuen-tra Silvia Echevarría García, y por eso el pasado sábado 20 de febrero disfrutó de su última despedida de soltera. Esta fiesta se ofreció en la residencia de la familia Alfaro Pineda y la organizaron sus amigas Vhin Alfaro Pineda, Nena Bañuelos Chán, Julia Velasco y Paty Naya de Ibarra, quienes hicieron pasar un rato muy ameno a las asistentes, mismas que después de saborear la rica comida dieron paso a los divertidos y pícaros juegos, clásicos de este tipo de fiestas. ¡Felicidades!

Vhin Alfaro, anfitriona de la reunión, y la festejada, Silvia Echevarría.

…odríguez, Sandra Ibarra, Silvia Echevarría, Julia Velazco y …e Saucedo.

…Saucedo de Romano, Silvia Echevarría, Cecilia Llanos y Gaby de …rez.

Silvia y su amiga Nena Bañuelos, también organizadora de esta despedida.

Esta fiesta la organizaron sus amigas Vhin Alfaro Pineda, Nena Bañuelos Chán, Julia Velasco y Paty Naya de Ibarra,

Gaby Marrujo, Paty Naya de Ibarra y Dina Guevara. De pie, Nena Bañuelos y Silvia.

Baby shower para Geraldine Espinosa de Aranzábal

POR KARINA LÓPEZ
MERIDIANO

Tepic.- Geraldine Espinosa de Aranzábal está contentísima porque en fechas próximas dará a luz a su primer hijo. La dicha la comparten su esposo Rodrigo Aranzábal y las familias Aranzábal González y Espinosa Cambero.

Por ello, su cuñada María Fernanda la semana pasada decidió brindar un baby shower, al que acudieron apreciadas amigas de Geraldine.

La reunión tuvo lugar en casa de la familia Aranzábal González, por Country Club, a donde las invitadas fueron llevando los mejores deseos para Gery y su bebé, así como prácticos regalos que mucho agradeció la festejada.

María Fernanda Aranzábal, organizadora de la fiesta; la festejada, Geraldine Espinosa de Aranzábal y su apreciada amiga Marcela Gutiérrez de Rodríguez.

Aracely Ibarra, Geraldine Espinosa de Aranzábal, Brissa Medina y Magali Lizárraga. (Fotos de KARINA LOPEZ).

Jimena González, la festejada, Fabiola González, Mara Flores de Lozano y Yuli Lozano Gárate.

Unidos en matrimonio

Mary Cuevas y David Eduardo

Por Amable Violeta
MERIDIANO

Tepic.- David Eduardo Trujillo Romero y María de los Angeles Cuevas Villanueva unieron sus vidas en matrimonio. Su boda se llevó a cabo en el Templo dedicado al Señor del Consuelo, mismo que fue hermosamente decorado e iluminado para tan importante acontecimiento.

Mary fue acompañada por su señor padre, Eduardo Cuevas y por su madrina de bautizo, Manuelita García; por su parte David Eduardo estuvo acompañado por sus padres, David Trujillo y Ana Bertha Romero de Trujillo.

Durante el sermón, el sacerdote oficiante deseó a la nueva pareja felicidad por toda la eternidad y pidió a Dios Nuestro Señor los cuide y los guíe con sus pasos.

Al finalizar la eucaristía David Eduardo y Mary fueron felicitados por todos los asistentes quienes posteriormente en el salón de Trinos alzaron sus copas y brindaron por su eterna dicha y felicidad. **¡Felicidades!**

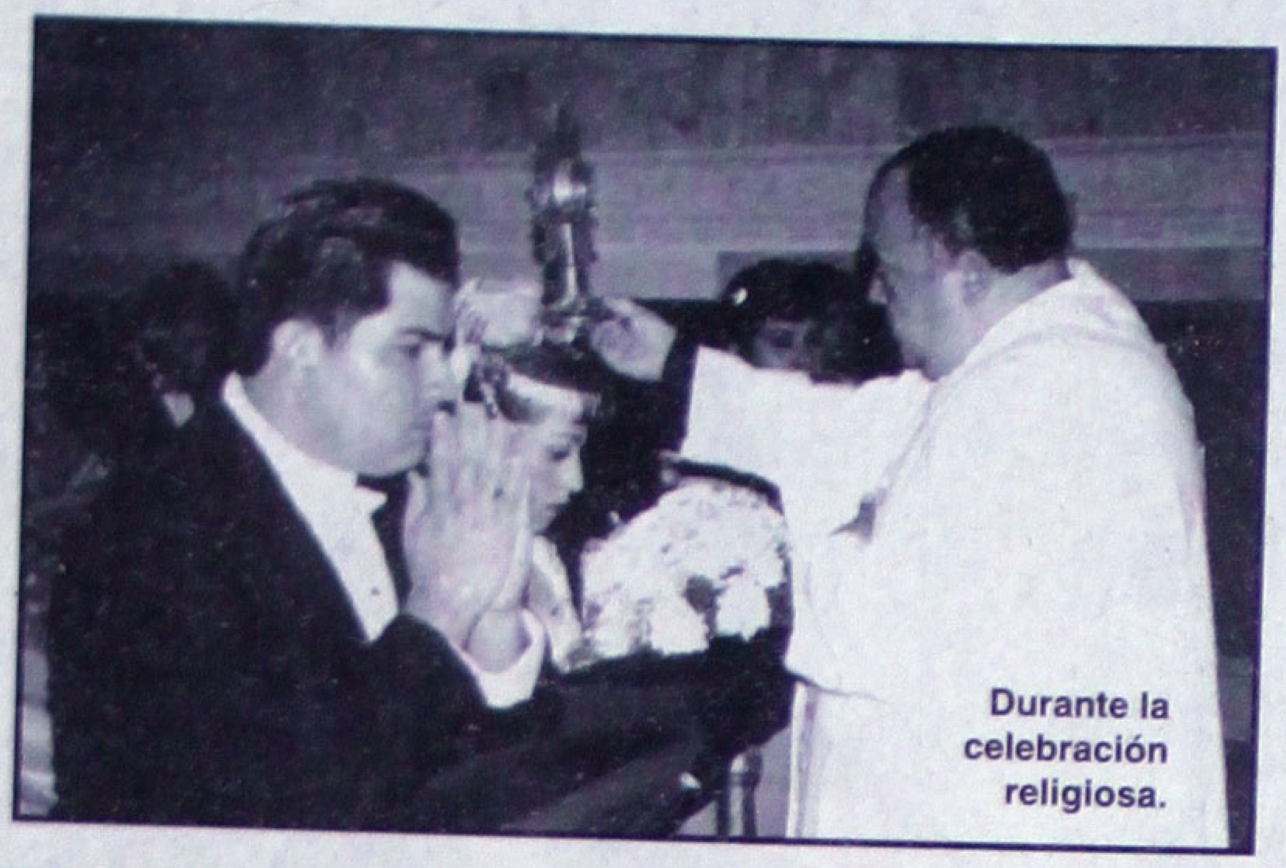
Durante la celebración religiosa.

Unidos en matrim... Eduardo Trujillo Rom... de los Angeles Cuevas ... (Fotos: AMABLE...

El señor David Trujillo y su esposa Ana Bertha Romero de Trujillo, papás del novio.

El señor Eduardo Cuevas, papá de la novia; y la señora Manuelita García, madrina de bautizo de Mary.

El señor José Nieves y Martha Fierros, padrinos de velación.

El señor Domingo Acosta Co... Vega Romero, padrinos de m...

Desayuno-conferencia del Club Rotario Tepic Nayar

Por Amable Violeta
MERIDIANO.

Tepic.- El Club Rotario Tepic Nayar Distrito 4150 realizó la mañana de este sábado 21 de febrero un desayuno-conferencia en el salón Real del Hotel Real de Don Juan.

La conferencia expuesta por el economista Julio Plascencia Flores fue por demás interesante, en ella, se trató un tema de interés del siglo XXI, misma que llevó por título "Globalización y problemas de Desarrollo y el papel en México". Cabe mencionar que en la reunión los asistentes fortalecieron los lazos de amistad y fraternidad que siempre los han unido.

Distinguidas autoridades integraron el presidium en el desayuno conferencia del Club Rotario Tepic Nayar. (Fotos: AMABLE VIOLETA)

De pie, el ingeniero Rafael Covarrubias Aguirre, Jaime Rivera ... Julio Plascencia y el C.P. Víctor Rodríguez Cuevas. Sentadas ... Salcido, Ofelia Zárate de Rivera y Josefina M. de Rodríguez.

Toñita Amezola, Profesor Gerardo Morales, Evita de Rodrígue... de Carrillo, Mary de Uviedo, Elvira de Zaragoza y la niña Christ...

De pie, Celia de Oliva y Cuquita de Macías. Sentadas, el ingeniero Juan Ernesto Hernández, Griselda de Hernández, Alcia de Valle, Chelo de Barbosa, Cecilia de Lomelí y Nico de Altamirano.

Susana de Cortina, Lilia Hernández, Maricela Martínez, Bertha Alicia Ibarra de Díaz, Rosa María de Díaz, Mary de Gómez y Lupita Góngora.

El C.P. Víctor Rodrigues Cuevas y su Josefina M. de Rodrigues, presidente... Rotario Tepic-Nayar.

SOCIALES

Exitosa presentación de La Vida que nos quedó

Por Karina López
MERIDIANO

Tepic.-"La Vida que nos quedó", fue la obra que se presentó en el teatro del IMSS en días pasados como parte de las actividades del Comité de Bienestar Social de TELMEX, proyecto que se ocupa de elevar el desarrollo humano integral de los telefonistas y sus familias, realizando programas de salud, recreación y de formación. A este evento teatral, el personal de TELMEX Nayarit hizo partícipe al público en general, logrando una excelente respuesta, ya que el teatro se vio ocupado en su máxima capacidad. En la presentación de la obra estuvieron presentes el Lic. José Manuel Rivas Allende, en representación del secretario general de Gobierno; también la señora Blanca Hildeliza de Santiago de la Torre, esposa de Sigfrido de la Torre Miramontes. Así mismo asistió el gerente comercial de Teléfonos de México, Ing. Juan Carlos Casillas Aispuro. El comité local de Bienestar Social los integran Maribel Fletes, Jesús Freyre Borbolla y Jesús Alberto Orbelas, quienes desempeñaron un buen papel en la coordinación de este evento.

"La Vida que nos quedó" de Alejandro Celia, se presentó el 17 de febrero, la entrada fue gratuita. Tiene más de mil representaciones en la república mexicana y el extranjero y presenta un mensaje especial de prevención del Sida, alcoholismo y drogadicción. Mónica Coronel y el propio Alejandro Celia llevan el reparto de la obra. La dirección también está a cargo del autor.

El Comité local de Bienestar Social de TELMEX, coordinó la presentación en esta ciudad de la obra "La Vida que nos quedó".

Aspecto general de la exitosa presentación.

...scopos

...válida la autocompasión ...e los demás. Es mejor ...egría para que reparen en ...nas llegan a su fin y el de ... Sea optimista.

...iendo como hasta hoy, su ...ando menos lo espere y se ...cuido. Necesita una dieta ...rada en casa. Si no está a ...mpiece a buscar otro con

...scansar si no quiere que su ...nte resentida. Será mejor ...a cuarenta horas. Para ello ... planeta. Su número de ...ve.

...lidad es profunda y hoy ... indagar y averiguar cosas ...limentarán ese deseo de ... Su capacidad de observa... ...este día le puede reportar

... y su carácter encantador ... galán. No todos le convie... ...a de lo conveniente procure ... físico el elemento para su ...ura; lo otro se acaba.

...ed no tiene prisa por encon... ...a. Su precaución es grande ...ndar sentimientos. Sin em... ...le vez en cuando es bueno ...l mundo es de los audaces.

...ente la confusión y rechaza ...ortante para el caso que le ...le llega a aislar del mundo ...co más en los demás y deje ... tanto egoísta. Su número:

...de causar mucha molestia el ...one, sin embargo tiene una ...: no abandona su tarea hasta ...ere. Es persistente en sus ...va al triunfo.

... refiere aquello que se aparta ... por eso busca peersonas, ... de comportamiento algo ex... ...omunes. Dedique su tiempo ...dad artística. Su color hoy: el

...: ...perfecto para desarrollar su ...alidad; para practicar la medi... ... la vida social y de las preocu... ...s y deje que su mente divague ... fuerza interior, enfrente los

... encontrar un lugar tranquilo ... un encuentro consigo mismo. ...as influencias de los demás ...can un desajuste emocionale. ...sona queridas que siempre le

... día junto a su familia. Se sentirá ...lacencia hacia ellos. Quizá una ... sea el mejor plan para pasar ... de la mejosr manera. Su gusto ... se verá aplaudido.

ORLANE
PARIS

B 21
BIO - ENERGIC
SOIN ANTI-FATIGUE ABSOLU

Festival de la Belleza

Y la piel descubre una maravillosa energía Soin Anti-Fatigue Absolu.
Una combinación exclusiva de activos energetizantes que ayudan al cutis a elevar su capacidad de recuperación.
Este tratamiento Orlane suaviza los signos de fatiga y lasitud del cutis, permitiéndole recuperar su energía juvenil.

Además en la compra de $ 850.00 ó más de productos Orlane, reciba como obsequio una SOIN ANTIFATIGUE ABSOLU de 50 ml.

Limitado a 420 obsequios. Válido del 15 al 28 de febrero.

Fábricas de Francia
TU MODA DE SER

Departamento Perfumería

Ventas por Teléfono en el D.F. 531•54•65 Int. de la Rep. 01•800•90•615•00 www.liverpool.com.mx

Desde Amapa, Nayarit, Mensajeros Band, llevando su alegría musical.

Todo listo

Hoy inicia la fiesta de los nayaritas

Por Karina López
MERIDIANO.

Tepic.- La Feria Nacional Tepic 1999, en su sexta edición y la última del gobierno de Rigoberto Ochoa Zaragoza, arranca esta tarde con el desfile de apertura que iniciará en el cruce de las avenidas México y Victoria, a las cinco de la tarde.

Se espera la participación de más de cinco mil personas, que marcharán hasta llegar al núcleo de la feria. Este contingente, como cada año, será encabezado por el gobernador, el director del comité organizador de la feria, Jorge Naya Vidal; y altos funcionarios de la actual administración así como personalidades del ámbito turístico, cultural, comercial y de servicios.

Se tiene programada la inauguración de esta fiesta, al término del desfile en el Teatro al Aire Libre de la Feria; posteriormente será coronada la nueva reina. A las nueve de la noche tendrá lugar el primer espectáculo de este magno evento: la actuación del comediante Teo González.

¡Esperamos tu participación en esta fiesta, que será la mejor de todos los tiempos!

Llegan los Mensajeros De la Música

Por LAZARO LOPEZ
MERIDIANO

Tepic.- Una excelente banda que está escuchándose bastante es la que está integrada por nueve músicos, todos originarios de la costa norte de nuestro estado, de la población de Amapa, para ser exactos y del municipio de Santiago Ixcuintla, aunque nadie es originario de ese lugar, está asentada desde hace once años esta banda y desde ahí llevan su música hasta donde la soliciten. Ahora llegan a Tepic y sus alrededores con ese ritmo alegre y bullanguero que hace levantar los animos a todo mundo para que se diviertan bien y bonito y que solo Mensajeros Band sabe hacer dada la experiencia que han acumulado a través el tiempo siendo esto también lo que los ha llevado para mantenerse en el gusto del público principalmente de aquella región; debido a la insistencia de la gente por contratar a esta banda, la agencia HOLA Representantes Artisticos, pone a su disposición esta agrupación que seguramente dará de que hablar, gracias a su gran trayectoria artística y su calidad musical, ni se diga, son de los mejores bandas de esa zona. Dijeron que en sus inicios, eran un grupo de cuatro elementos, durando unos tres años así, pero con la fiebre de las bandas tuvieron que transformarse y hacerse tecnobanda para seguir en este difícil ambiente, logrando tener cierto reconocimiento y así seguir en esto de la música, la que por supuesto,llevan por dentro y la prueba es de que siguen adelante y con muchas ganas de trabajar para dejar un grato recuerod entre los escuchan.

Los muchachos han tenido presentaciones en varios lugares de Sinaloa, Jalisco y, hace un año se fueron a tocar a la cuidad fronteriza de Tijuana, actuando también en Tecate, mexicali y otros lugares más. Han tenido grandes satisfacciones dentro de la música y una de ellos es la de alternar con la mejor banda del mundo: El Recodo, haciendo un bonito ambiente de su parte, dejando todo listo para que entraran los estelares. Nos informaron que ya tienen una grabación en puerta, que faltan unos detalles para que salga a la venta, ésta incluye temas, la mayoría inéditos, siendo en su mayoría composiciones del tecladista de la banda. Expresaron que "Ojalá le guste nuestra música a la gente y que compren el disco cuando salga a venta y nos digan sí les gustó o nó porque el mejor ez para criticar es el propio público, ya sea bien ó mal, esto nos sirve para superarnos". Mensajeros Band, está formado por: Rubén, Vicente y José (trompetas), Alberto (uitrra), Paulo (teclados), José Pilar (vocalista) y telesforo (batería). Si desean tener una bonita fiesta musicalmente hablando, aquí está otra opción musical con esta tecnobanda. Los pueden contratar en el teléfono 13-25-32 de Tepic, Nayarit.

SÉ BELLA DE DÍA Y DE NOCHE.

Festival de la Belleza

PUPA

En la compra de $ 600.00 o más en productos Pupa le obsequiamos uno de los siguientes regalos:
Esmalte de uñas Pupa, Réplica Bouquet de Perfum o Máscara para el cabello (diferentes tonos).
Limitado a 600 piezas, un regalo por cliente.

Válido del 15 al 28 de febrero.

Cliente Consentido

Recuerde que con el programa Cliente Consentido acumula puntos

Fábricas de Fra

TU MODA DE SER

Ventas por Teléfono en el D.F. 531•54•65 Int. de la Rep. 01•800•90•615•00 www.liverpo

ARO

http://www.meridian...

DEPORTES

TEPIC, NAY. JUEVES 25 DE FEBRERO DE 1999.
Meridiano

SPORT WORLD

Sancionado televisor

ROCKVILLE, Estados Unidos.- - El ex campeón mundial de los pesos pesados Mike Tyson fue sentenciado este ... e aislamiento en la ... una condena de un ... cedir a dos automo- ... aislamiento fue apli- ... mana pasada Tyson ... ue casi golpea a un

... enzó a cumplirse de ... dor retornará a una ... dos de marzo. ... del púgil dijeron que ... cisión. ... e volver a la cárcel ... o a que agredió a dos ... un accidente de trán- ... gozaba de libertad ... er cumplido una con-

...tuta vuelve ... Italia

... su equipo italiano ... la lesión que sufrió a ... n su rodilla izquierda. ... máximo goleador de ... al en la primera divi- ... 8 tantos, se limitó a ... práctica y alimentó la ... egreso a las canchas ... lo. ... ría la posibilidad de su ... fecha prevista para el ... noció el médico de la ... llo Manzuoli.

... Lakers 83

... R, ... os ... on ... sa ... 33, ... fo ... ra ... ista ... a de la franquicia, tras

... dur-Rahim anotó siete ... en los finales 1:39 minu- ... triunfo. ... O'Neal lidereó a los ... 26 ... ntos y 10 rebotes.

... Clippers 89

... ELES -- Bimbo Coles ... s desde siete metros de ... ualar el marcador en el ... uego añadió cuatro tiros ... nos 18 segundos, al ven- ... a los Clippers por 94-89.

Coles concluyó con 15 puntos para Golden State. Los Warriors han ganado cinco de sus últimos seis ... perder los primeros cinco ... emporada. ... ippers, Lamond Murray ... de Los Angeles, en una de ... aciones de su historia, tie- ... nueve derrotas consecu-

90 Bulls 88

... O -- Glenn Robinson ano- ... tre ellos una clavada deci- ... d, y los Buck de Milwaukee ... Bulls de Chicago por 90-

... anotó con cuatro segun- ... salvando la honra de un ... había dejado escapar una ... puntos.

PODRÍA SER SEDE NAYARIT DE LA FÓRMULA T-1 Y T-6

NUEVAMENTE

MEXICO, D.F., febrero 23 (UNIVERSAL).- El campeonato náutico en sus dos modalidades, Fórmula T-1 y T-6, arrancará los días 13 y 14 de marzo, en Iguala, Guerrero, anunció hoy el director comercial de Naupro, Julio César Torres.

Al presentar oficialmente la temporada de 1999, dio a conocer que este año debutará como sedes: Durango, Tuxtla Gutiérrez, Chiapas y Los Cabos, Baja California.

En cuanto a los nuevos pilotos, manifestó que este año se presentarán Sergio Mostalac, Carlos Mayo, Juan Carlos Torres, quienes pasarán a la F T-1, así como Tomás Guillén que debutará en la T-6.

El serial constará de nueve fechas nacionales, además de dos eventos internacionales en Cuba durante el mes de julio, apuntó.

El primero los días 10 y 11 en la ciudad de Cienfuegos y la segunda, el 17 y 18 en Cayo Coco, indicó.

«Además hay varias plazas alternas, dispuestas a organizar una competencia en caso de que alguna sede designada no pueda llevar a cabo la etapa», dijo Torres. Estas son Tampico, Tamaulipas; Tepic, Nayarit; Tuxpan, Veracruz y Guaymas, Sonora, abundó.

Precisó que en la Fórmula T-1, en la cual las embarcaciones alcanza una velocidad de 200 kilómetros por hora, competirán 14 pilotos

Los estadounidenses Jhon Schubert y Jay Price, Jorge Osorio, Ruth mBrown, Carlos Kuri, Jos, González, José Antonio Mostalac, Carlos Mayo, Carlos Huitrón, Raúl Cortés, Tomás Guillén, el costarricense, Roberto Sansó, Juan Carlos Torres y Sergio Mostalac.

En la Fórmula T-6, agregó, contendrán ocho pilotos: Juan Carlos Torrres, Carlos Ortega, Sergio Mostalac, Carlos Buitrón, Ulises Mostalac, Alex Maldonado, Carlos Melendez y J.M. Marcocho.

Apuntó que es posible que ya iniciado el campeonato, se integrarán los pilotos argentinos, José Boordas e Iván Vilas.

Calendario: 14 de marzo, Iguala Guerrero. 11 de abril, Irapuato Guanajuato. 25 de abril, Durango Durango. 9 de mayo, Ciudad Guzmán Jalisco. 30 de mayo, Tuxtla Gutiérrez Chiapas. 20 de junio, Veracruz Veracruz. 12 de septiembre, La Paz Baja California Sur. 19 de septiembre, Los Cabos, Baja California. 10 de octubre, Culiacán, Sinaloa.

PRONTO TIGRES VS. MONTERREY

El 58º clásico norteño

*Lo especial del encuentro, es saber cuál de los dos técnicos, José Treviño del Monterrey u Osvaldo Batocletti, de los Tigres, será destituido de su cargo

SUN

Monterrey.- El próximo sábado 27 se jugará la edición 58 del clásico regiomontano entre los Tigres de la Universidad Autónoma de Nuevo León (UANL) y los Rayados del Monterrey.

La mediocridad de los equipos regiomontanos Tigres y Rayados, parece quedar en el olvido al menos por esta semana, luego de que miles de aficionados se volcaron en las taquillas para cambiar su contraseña del juego anterior ante el América para de esta forma adquirir un boleto para el encuentro, que futbolísticamente es poco atractivo, pero que tiene ingredientes especiales, como el morbo por saber cuál de los dos técnicos, José Treviño del Monterrey u Osvaldo Batocletti, de los Tigres, será destituido de su cargo.

Por otro lado, en Guadalajara, Jalisco, a pesar de tener una semana de vacaciones tras su concurso con la selección, el central del Atlas, Rafael Márquez, estará en el cuadro titular que abrió ante el León.

Márquez reconoció que el hecho de jugar podría traerle una sanción de la Federación Mexicana de Futbol (FMF). Sin embargo, expresó el interés por mantenerse en ritmo y adelantó que también jugará el viernes ante los Tecos de la Universidad Autónoma de Guadalajara (UAG) para concentrarse, tres días después, con el seleccionado Sub-20.

Mientras, el entrenador de las Chivas del Guadalajara, Ricardo "Tuca" Ferreti, se refirió con especial respeto hacia sus contrarios los Diablos rojos del Toluca, con los que perdió 1-0 en "La Bombonera", tras las expulsión de Ricardo Peláez.

"En este momento es el equipo que mejor juega al futbol, es un plantel que merece todos nuestros respetos y debemos cuidarnos de manera especial de su delantero José Manuel Abundis, quien atraviesa por buen momento y puede fue muy peligroso para nuestra defensiva, pues anotó el gol del triunfo", aseveró.

EN LA COLONIA OJO DE AGUA

Nueva cancha Infantil de Futbol Rápido Pioquinto Medina Lomelí

Por Arturo Jáuregui
MERIDIANO

YOLANDA ROMERO MEDINA, al frente de la fachada de la nueva instalación deportiva.

SUEÑO Y REALIDAD A LA VEZ

Tepic.- En la capital nayarita, ya existe un nuevos espacio deportivo, el cual había sido el sueño anhelado por la familia Romero Rodríguez, deseo que se cumplió el pasado día 21 del presente mes, haciendo un homenaje así al señor y la señora Pioquinto, realizando así un espació para el bien de los niños y jóvenes futbolistas de la Nayarit.

PROYECTO Y PROPOSITO

El proyecto nace con el propósito de encausar a los niños, jóvenes y adultos por el sano camino del deporte, así como del esparcimiento y recreatividad, alejándolos al mismo tiempo de los vicios como las drogas y el alcohol, por ello se inauguró la Cancha Infantil de Futbol Rápido Pioqinto Medina Lomelí.

Esta infraestructura, tiene ubicación dentro de la colonia Ojo de Agua, pues está en la avenida Flores Magón #536-B norte.

LA FIESTA INAUGURAL

En un marco de fiesta y alegría deportiva y de convivencia, se brindaron los mejores deseos por el espacio deportivo y empresa inicial, esto al hacer uso de palabra los hermanos José Luis, Francisco y Julio, sin faltar el ex futbolista profesional Guadalupe Zavala, quien fue el invitado especial.

EL CORTE DE LA APERTURA

Posteriormente, Pioquinto Medina y Julio romero fueron quienes realizaron el corte del listón para la apertura del nuevo espacio deportivo citado con anterioridad, en lo que fue un acto donde existió una gran cantidad de aficionados, los cuales se encuentran satisfechos por contar con una cancha para desarrollarse como futbolistas.

PIOQUINTO

El mismo Pioquinto Medina, con ese gran toque de esférico con que cuenta, fue a quien correspondió brindar la patada inicial ante la algarabía de los asistentes a tan importante acto, siendo excelente por la respuesta de jóvenes que presenciaron la ceremonia de apertura.

¡SIN RACISMO!

El deporte, cierto, no nació solamente para que el hombre lo practicara, sino también las mismas damas actualmente han demostrado sus cualidades y capacidad, pues no será privativo para ninguna dama porque las niñas desde la categoría infantil hasta la adulta serán tomadas en cuenta en los diferentes torneos que se organicen.

EL PRIMER ENCUENTRO

En el primer partido de futbol rápido, el equipo de Britania se enfrentó a su similar de Los Rayitos, los cuales brindaron un excelente espectáculo, en el que los asistentes si tuvieron el interés de darle seguimiento al encuentro.

FUENTE DE SODAS

Además, la nueva instalación deportiva cuenta con una gran variedad de servicios, tal es el caso de la fuente de sodas, así como también la rocoloa que brinda un ambiente juvenil, así como también con gustos para toda la familia.

INVITADO ESPECIAL, el ex futbolista profesional de fut... amena convivencia con los hermanos Julio y José Luis Rom... a su izquierda la señora y señor Pioquinto Medina Lomelí...

PIOQUINTO MEDINA LOMELI, de quien lleva el nombre la... Rápido Infantil, con su buen toque de esférico, dio la patada...

LA APERTURA, en el momento del corte del listón.

EN CATEGORÍA MASTER I-II Y SPROT LIBRE

Exito en carrera ciclista Feria Nacional Tepic 1999

*Alejandro Ibarra, del Club Pedal y Fibra fue el gran triunfador en la categoría Sport Libre
*En este evento, se tuvo el propósito de que los adultos mayores compitieran en un ambiente de convivencia
*El organizador de la carrera pedalista fue Francisco Javier Mariscal González y Carlos Navarrete Méndez

Por Arturo Jáuregui
MERIDIANO

Tepic.- En días pasados, se vivió verdaderamente un ambiente de fiesta, en la Carrera Ciclista previa a la Feria Nacional Tepic 1999, en la cual se tuvo más de cuarenta pedalistas participando, la cual se realizó en el circuito de Ciudad Industrial, teniendo una excelente competitividad.

Se tuvo la participación de bastantes pedalistas en las categorías:

Master I
Master II
Sport Libre.

Siendo realmente satisfactorio el trayecto que efectuaron cada unc de los ciclistas, en la cual se observó la buena organización de Francisco Javier Mariscal González, y Carlos Navarrete Méndez, quienes brindaron una oportunidad a los adultos mayores para tener constancia en esta disciplina.

Bajo un intenso y brillante sol, los ciclistas coras tuvieron una gran mañana de competencia y fiesta deportiva, pues la Asociación de Ciclismo del Estado de Nayarit, la cual preside Alejandro Regalado Curiel, se ha caracterizado por realizar eventos constantemente.

Los resultados son los siguientes:

-- Categoría	MASTER I	
Lugar	*Club*	*Nombre*
1º.-	*Venados*	*Francisco Silva Ortega*
2º.-	*P. y Fib.*	*Armando garcía Zamaniego*
3º.-	*Corona*	*Jorge García Enríquez*

-- Categoría	MASTER II	
Lugar	*Club*	*Nombre*
1º.-	*Corona*	*Nicolás Carrillo Salas*
2º.-	*P. y Fib.*	*José Isabel Montaño*
3º.-	*Corona*	*Francisco Javier Mendoza Verdín*

-- Categoría	SPORT LIBRE	
1º.-	*P. y Fib.*	*Alejandro Ibarra*
2º.-	*Venados*	*Luis Barba Durán*
3º.-	*Venados*	*Miguel Angel Pérez Plasencia*

Con ello, se dio por realizado un evento deportivo previo a la inauguración de la Feria Nacional Tepic '99, la cual dará inicio el día de hoy por la tarde con un desfile deportivo, en el que se tendrá la presencia todas las disciplinas deportivas, así como de algunas instituciones.

De tal manera, que así en lo que será el marco de la feria se tendrán eventos deportivos de calidad estatal, nacional e internacional, tal es el caso del Campeonato Nacional de SuperCross 1999 en su segunda fase, y la Copa de Unión Latinoamericana de Motociclismo (Copa ULM), además de exhibiciones de gimnasia.

PELIGRA BATOCLETTI

Resultad... negativo...

*»El hilo se rompe por lo más delgado»... que una derrota ante el Monterrey pod... provocar «alguna medida»
*En tanto, el defensa Javier Saavedra f... operado de apendicitis y estará tres se... fuera de circulación

Universal

Monterrey.- El entrenador de Tigres de... dad Autónoma de Nuevo León (UANL), Osval... reconoció que cuando un equipo no obtien... positivos, «el hilo se rompe por lo más delga... que una derrota ante el Monterrey podría pro... na medida».

Sin embargo, advirtió que hasta el mom... ciencia está tranquila y asume su responsab... mal inicio de torneo, aunque no está de acuer... consideren un timonel que no está a la altura...

En tanto, el defensa Javier Saavedra fue... apendicitis y estará tres semanas fuera de ci...

Mientras, en Guadalajara, Jalisco, el defe... de los Rojinegros del Atlas, Rafael Márqu... convocado nuevamente a la selección mayor... termine su compromiso con el seleccionado su... confirmó el presidente de los Zorros, Francis...

Señaló que luego de tener una plática co... nacional, Manuel Lapuente, este le notificó... por el hecho de que Ricardo Lavolpe tenía la... alinearlo ante el León y los Tecos de la U... Autónoma de Guadalajara (UAG). Al final, el... verá acción en estos dos cotejos.

Recalcó que el compromiso del zaguero f... primordialmente con el equipo de Jesús del Mu... la selección mayor que dirige Manuel Lapuen...

...ADA PRENACIONAL

...etismo arrollador

...yarita fue duramente criticada, ...un atropello de competitividad ...nsa colimense ...ar Sánchez, por la UAN demostró ...nbién hace aire, al ganar ...npuros en 400 metros con vallas

...BESTIMADOS

...a a la ciudad de Colima, donde fue la sede de la ...l, la delegación nayarita asistió con un total de 20 ...olina de atletismo, y dejaron en claro en sus ...yarit no es el estado más flojo de la región en ... deportiva.

...imense, a la llegada de la delegación cora a dicho ...nospreció a los deportistas nayaritas, los cuales ...xcelente participación para demostrar que son ...s y adversarios en cualquier terreno.

...E COMPETENCIA

...as severas criticas que se les hicieron, el primero ...rado Camarena, quien representó a la Escuela ...yarit (ENSN), brindó una excelsa competencia al ...era sombra en los 1500 y 5000 metros planos, ...narca 3:56.66 y más adelante 15:38.96, respectiva-

...xperimentado Andrés Abel Pérez Virgen, quien ...ENSN en la prueba de salto de altura, demostran- ...limenses y jaliscienses un salto de 1.95 metros, ...imer lugar para Nayarit.

De igual manera, Jorge Alberto Velasco Santana, de la ESNS dejó en claro que es uno de los mejores lanzadores de disco, demostrándolo así al lanzar 35.55, siendo un nayarita más dolido luego de las opiniones de la prensa de Colima, quienes por cierto, siempre reciben de mala manera a las delegaciones coras.

¡YAELI UN VALUERTE!

Posteriormente, los atletas de la Universidad Autónoma hicieron su presentación, igualmente heridos en su amor propio a su estado, siendo Yaeli Jazmín Najar Sánchez, quien está en la facultad de medicina, arrolló en los 400 metros con vallas, dejando seis segundos atrás a su más cercana perseguidora.

En tanto, Lorena Rivera Ríos, de la ECI, no tuvo adversaria, pues en la prueba de lanzamiento de jabalina registró una marca de 40.05 metros, mientras Octavio Camelo Ovedoy de la EM se impuso en salto de longitud con 6.40 metros y, en salto triple alcanzó el segundo lugar con 13.50 metros.

Luis Antonio Ramírez López, fue el ganador de salto triple con un registro de 13.90 metros, para que así Nayarit se adjudicará el uno-dos, y más tarde obtuvo el tercer lugar en salto de longitud con 6.09 metros.

Asimismo, la UAN, fue la ganadora en el relevo 4x100 metros planos, registrando 45.10 segundos.

Rubén Pérez Luna, fue quien se adjudicó un segundo lugar en 3000 metros con obstáculos, mientras Carlos Alberto Belloso Gómez fue doble tercer lugar en su participación tanto en los 100 como en los 200 metros planos, Alexis Sánchez formó parte del relevo ganador en los 4x100 metros planos. Por último, la Universidad del Alica, también respondió con sentimiento como parte de la delegación nayarita, pues José antonio Macías Oliveros de la L.E.F. dejó constancia de su gran dinamismo atlético, y dejó una marca de 58.23 segundos en los 400 metros con vallas.

Con ello, los nayaritas seguramente dejaron a la prensa colimense sin aliento de continuar minimizando a los deportistas nayaritas, porque en Nayarit también hace aire, en lo que respecta a la competencia limpia y sana.

BOLA DE NUDILLOS

Por Raúl Mendoza M./Universal

Corría la primavera de 1930, cuando un muchacho de diecinueve años llamado Jay Hanna Dean y a quien muchos apodaban "Dizzy", fue llevado por el club Houston (Liga de Texas) para una prueba con los cardenales de San Luis.

El joven no perdió tiempo para decirle al manager de los "Pájaros Rojos" Gaby Streeet, que era un hombre con buena suerte por tener a un pitcher como él en su equipo. Street y el receptor Jimmy Wilson lo tiraron a loco y no le hicieron caso.

Los Cardenales sostenían un juego de exhibición contra los Atléticos de Connie Mack, que llenaron las bases sin out. Tocaba batear a Al Simmons, a Jimmy Fox y a Mickey Cochrane, tres grandes bateadores de la Liga Americana.

Así las cosas, Gaby Sttreet se acercó a Dizzy Dean y le dijo: "Si eres tan bueno como dices, entra a parar el rally".

¡Dean ponchó a Soimmons, a Fox y a Cochrane!

Desde entonces, fue tomado en cuenta, y en 1932 se unió a los Cardenales.

Dizzy Dean fue una leyenda en su época, primero como lanzador de una bola de fuego, y después como narrador de los partidos por radio y televisión.

En sus primeras cinco temporadas con los Cardenales, Dizy Dean tuvo un promedio de 24 victorias por año. Como novato, ganó 18 juegos en 1932, más de 20 el año siguiente, y marca de 30-7 en la temporada de 1934, cuando él y su hermano Paul Dean llevaron al San Luis al título de la Liga Nacional, y luego le dieron la supremacía en la Serie Mundial, cada uno con dos triunfos sobre los Tigres de Detroit.

Durante la celebración del Juego de Estrellas de 1937, una línea bateada por Earl Averill le fracturó a Dizzy el dedo gordo del pie derecho, lesión que precipitó su retiro.

Ya nunca volvió a ser el mismo pitcher. Tuvo que cambiar su manera de lanzar.

En su carrera de 11 años, Dizzy Dean tuvo 150-83 en ganados y perdidos, y 3.03 en efectividad. En 1953 ingresó al Salón de la Fama. Falleció en 1974, a los 63 años de edad.

...NNIPWG '99

...METRI se alista

...deración ya decidió que fueran cinco ...ra las mujeres y tres para los ...electivos para formar el equipo

...aron confirmados los ocho eventos ...el circuito nacional de triatlón

...deración Mexicana de Triatlón (Femetri) decidió que ..., dos para las mujeres y tres para los hombres, los ...ar el equipo nacional que participará en los Juegos ...Vinnipeg-99.

... Valle de Bravo (serie internacional) y un evento ...Universitaria serán los selectivos para conformar el ...nenil, mientras que dos en Japón y uno en Australia,

...ional iniciará en Valle de Bravo el 20 de marzo y en él ...icipación de extranjeros, mientras que la prueba en ...a está anunciada para el 23 de mayo, se informó en la

Voceros de la federación señalaron que el triatlón de Winnipeg será organizado por la Asociación de Manitoba, en el que se cree que los medallistas en la justa panamericana seguramente lo serán en los Juegos Olímpicos de Sidney-2000.

El proceso de selección para definir a los integrantes del representativo nacional que participará en la justa continental, es el siguiente: Para la rama femenil habrá dos fechas, la de Valle de Bravo y la de Ciudad Universitaria y calificarán las ganadoras de los dos eventos y en caso de ser la misma atleta, la otra opción surgirá del triatlón universitario.

En caso de que la Comisión Tripartita otorgue un tercer sitio, será para aquella que logre la mayor puntuación en la suma de las dos justas.

En la rama varonil de la Copa del Mundo habrá tres eventos, pero serán considerados dos, de acuerdo con la puntuación que otorgue la Unión Internacional de Triatlón (ITU).

Las competencias serán en Ishigaki (Japón) el 11 de abril, Gamagori (Japón) el día 18, y Sydney (Australia) el 2 de mayo.

Calificarán los tres mejores en la clasificación mundial de la ITU.

También quedaron confirmados los ocho eventos que conforman el circuito nacional de triatlón, que son los siguientes: 20 de marzo, Valle de Bravo (serie internacional); 17 abril Palenque; 5 de junio, Puerto Vallarta; 10 de julio, Los Cabos (serie internacional); 14 de agosto, Veracruz; 11 de septiembre, Acapulco; 9 y 10 de octubre, Cancún (Copa Mundial); y 13 de noviembre, Ixtapa (serie internacional).

RAÚL ALCALÁ COMO OBJETIVO SYDNEY 2000

Vuelve de su retiro

*"Nunca sentí que mi carrera había terminado, siempre he pensado que todavía puedo correr en unos Juegos Olímpicos"

*"Si no tuviera posibilidades de ganar no estaría aquí", presumió el tres veces ganador de la Ruta México

Por Enrique Vega Vazquez/ENVIADO UNIVERSAL

San Luis Potosí.- El ciclista regiomontano Raúl Alcalá vuelve del retiro y se lanza a lo grande al asegurar que su objetivo es regresar para los Juegos Olímpicos de Sydney 2000. El tres veces ganador de la Ruta México comentó que el año que estuvo en el retiro, en realidad sólo pensaba en regresar a las carreras de ruta, "porque nunca sentí que mi carrera había terminado. Siempre he pensado que todavía puedo correr en unos Juegos Olímpicos".

Con una seguridad que suena a prepotencia, Alcalá responde a las interrogantes, y al preguntarle cómo se encuentra en este momento, responde agresivo:

¿Cómo me ves? Retador, alejado de la humildad que siempre caracterizó a Miguel Arroyo, Alcalá está seguro que en esta Ruta México volverá a ser la atracción. "Si no tuviera posibilidades de ganar no estaría aquí", presume.

Pero acepta que no estará bien arropado, pues a su lado correrán cuatro juveniles regiomontanos y ninguno de ellos tiene experiencia, "pero le van a echar muchas ganas", comentó. Sobre el nuevo recorrido de la ruta, con poca montaña y muchas etapas en plano y en descenso, el "Duende" comenta que le tiene sin cuidado: "Yo vengo a ganar, y para lograrlo hay que imponerse en todo tipo de terreno".

Por eso, sólo sueña con llegar a Paseo de la Reforma, el próximo siete de marzo, con el suéter amarillo de líder. "Mi objetivo es conseguir la victoria en la general, pero claro que me agradaría ganar dos o tres, o cuatro o cinco etapas".

...STRIACO LONSTARISCHT:

...engo más preparado"

...es diferente, pues todos saben que me ...cuidar y no tendré ninguna ventaja", ...nfi...lo

...d con Lonstarischt es que ahora no ...a un equipo de Guanajuato, sino que ...n los colores de los Tecos

...Vazquez/ENVIADO

...otosí.- El corredor austriaco Joseph Lonstarischt se ...elación en las dos ediciones anteriores de la Ruta México ...spera coronarse en la clasificación general, porque dijo ...arado".El austriaco asegura que en los años anteriores ...ausaba sorpresa, especialmente porque nadie lo conocía. ... es diferente, pues todos saben que me tienen que cuidar ...una ventaja", dijo.

...mbién que este año él tendrá la ventaja, ya que la Ruta México arrancará con un circuito urbano y una contra-reloj de 15 kilómetros, "y debo agarrar ventaja, porque yo soy velocista".

Sobre la preparación que ha llevado para llegar a esta competencia, comentó que corrió primero en la Vuelta al Táchira, de Costa Rica y después estuvo entrenando en Guadalajara. Otra novedad con Lonstarischt es que ahora no representará a un equipo de Guanajuato, sino que estará con los colores de los Tecos. No son favoritos y así lo aceptan, pues Tom Cordes líder del equipo holandés Tegeltoko, comentó que "vamos a ver si podemos ganar alguna etapa". Cordes, campeón mundial junior de ruta, no es ningún novato, pues a los 38 años tiene otros objetivos como "buscar nuevos prospectos para el ciclismo holandés y creo que estamos bien, pues el año pasado surgieron como unos 20 o 25 nuevos corredores".

Sobre su participación en la Ruta México 1999, explicó que "llegamos fuera de forma, porque apenas tuvimos dos días para entrenar en Holanda y no tuvimos ni una sola práctica en México".

Su ventaja, según reconoció, es que esta competencia no tendrá muchas etapas de montaña, lo cual será de gran utilidad para ellos, porque recién empiezan a tomar ritmo. "Si nos pusieran más montaña nos iría muy mal, porque estamos totalmente fuera de ritmo".

...AUSTRIACO LONSTARISCHT:

...engo más preparado"

...ga Vazquez/

...Potosí.- El corredor ... Lonstarischt se con... ...ción en las dos edicio... ...e la Ruta México y ahora en 1999 espera coronarse en la clasificación general, porque dijo venir "mejor preparado". El austriaco asegura que en los años anteriores su participación causaba sorpresa, especialmente porque nadie lo conocía.

"Pero ahora es diferente, pues todos saben que me tienen que cuidar y no tendré ninguna ventaja", dijo. Comentó también que este año él tendrá la ventaja, ya que la Ruta México arrancará con un circuito urbano y una contra-reloj de 15 kilómetros, "y debo agarrar ventaja, porque yo soy velocista". Sobre la preparación que ha llevado para llegar a esta competencia, comentó que corrió primero en la Vuelta al Táchira, de Costa Rica y después estuvo entrenando en Guadalajara. Otra novedad con Lonstarischt es que ahora no representará a un equipo de Guanajuato, sino que estará con los colores de los Tecos. No son favoritos y así lo aceptan, pues Tom Cordes, líder del equipo holandés Tegeltoko, comentó que "vamos a ver si podemos ganar alguna etapa". Cordes, campeón mundial junior de ruta, no es ningún novato, pues a los 38 años tiene otros objetivos como "buscar nuevos prospectos para el ciclismo holandés y creo que estamos bien, pues el año pasado surgieron como unos 20 o 25 nuevos corredores". Sobre su participación en la Ruta México 1999, explicó que "llegamos fuera de forma, porque apenas tuvimos dos días para entrenar en Holanda y no tuvimos ni una sola práctica en México". Su ventaja, según reconoció, es que esta competencia no tendrá muchas etapas de montaña, lo cual será de gran utilidad para ellos, porque recién empiezan a tomar ritmo. "Si nos pusieran más montaña nos iría muy mal, porque estamos totalmente fuera de ritmo".

LA OBCECACIÓN DE SILVETI

Viene por el triunfo grande a la México

Por Guillermo Salas
UNIVERSAL

¿Dará el pecho Alejandro Silveti el domingo próximo en la Monumental Plaza México...?

No lo dude, amigo aficionado. El hijo del popular "Tigre" Juan Silveti, viene decidido a darlo. Ya el año pasado dejó ver muchas de sus buenas maneras para ocupar un sitio.

Es un torero, para decirlo pronto, obcecado sin límite y que ha ido ascendiendo peldaños a base de mucho valor, de una disposición manifiesta y que, además, como es lógico, ha afinado el trazo de su toreo.

Silveti no ha dejado de torear. Lo mismo en suelo patrio que por Venezuela, donde goza de muchísimo cartel. Estamos seguro que el domingo puede encontrar este torero avecinado en la colonial Morelia, la materia prima idónea en los astados de Carranco para lograr la tarde que nadie como él anhela.

Alejandro, contra muchas opiniones en contra, se hizo novillero, matador y, sobre todo, un diestro triunfador, pisando los ruedos mas importantes del universo de tauro. Viene el torero ya pisándole los talones a la corrida 500.

Medio millar de festejos que se dice raudo. Y de una cosa estamos seguros, saldrá a justificarse plena y totalmente ante la cátedra y hará hasta lo imposible por lograr el triunfo.

CARRANCO

Sabemos que Silveti está anunciado el domingo en la décima octava fecha de la campaña 1998-99 en la Monumental de la Avenida de los Insurgentes. Alternará el torero con el as hidalguense Jorge Gutiérrez y el diestro español Manolo Sánchez. Los astados designados serán de la divisa potosina de Carranco, propiedad de José Ramón de Villasante y Vicente y doña Laura de Villasante.

El encierro muy en tipo de la ganadería, dio un peso promedio de 488 kilos. La recibió Jesús Dávila y la aceptó. Pues bien sus características son las siguientes:

110, Nacho, 487 kilos, cárdeno oscuro; 118, Revenido, 476 kilos, cárdeno bragado meano; 59, Prueba de Fuego, 493 kilos, negro zaino; 62, Azucarero, 508 kilos, cárdeno oscuro listón; 113, Noche Buena, 484 kilos, cárdeno oscuro listón; 52,

Consentido, 502 kilos, cárdeno oscuro y 111, Gladiador, 472 kilos, negro zaino.

MIGUEL LAHOZ

Después del cierre de la sección, el lunes pasado charlamos un buen rato con Miguel Lahoz, el triunfador de la corrida del domingo último en la gran cazuela metropolitana. El chamaco aún saboreando las mieles del éxito. Una oreja, pudieron ser dos si acierta con la espada en el sexto ejemplar.

--"Traté de matarlo como Dios manda... La espada encontró hueso. Ya ni quejarse es bueno. Lo importante es que alcance la meta, que el público me respondió y se entregó por entero y eso produce una satisfacción"--

¿Cumpliste con los propósitos?

--"En efecto, cuando se cumple con eso que uno ha soñado, ese propósito que mencionas y que es tan difícil de lograrlo. Se cumplió y es cuando llega la satisfacción, pues le corté la oreja al bueno, también pude hacerlo con el malo, que es lo que valoró la gente"--

¿Planes inmediatos?

--"Continuar preparándome. Seguir en la brega y salir en todo momento, en la plaza que sea, con la misma disposición, la entrega y en anhelo de alcanzar el triunfo. Esa amalgama suele dar resultados halagadores. Es cuando uno se relaja y traza el toreo que se siente y de derrama la sensibilidad que se lleva dentro del cuerpo".-
-

La enhorabuena al joven Lahoz, muy merecida, o sea ganada a toda ley y ojalá que la actividad sea continua para que venga cuando antes la consolidación tan complicada y tan difícil de obtener. Los triunfos en la México, repercuten en todas partes, ¿verdad?

TOROS EN JAPÓN

Ampliar los radios de acción, en cualquier negocio eso bueno. Vamos hasta lo que parece ilógico es bueno intentarlo. Jorge Martínez Gómez del Campo, tiene una iniciativa a futuro y da los pasos necesarios.

Los hierros de Real de Saltillo, propiedad de Carlos Peralta y Los Martínez, de Jorge Martínez Gómez del Campo, embarcaron un lote de toros y vacas el lunes pasado que partió con esa preciada carga en un jet 747, que será lidiada en Tokio, Japón.

Según La Promotora Taúrina Mundial, con la intervención también de Agrupación de Matadores y Rejonteadores de España, que dirige el matador Raúl Galindo. Lo anterior es una prueba, la cual ya tiene muchas horas de trabajo, junto con la empresa japonesa Venture Safenet Inc, que preside el señor Fusao Sekiguchi. Los toros de lidiarán y las vaquillas servirán para realizar faenas de tienta. No es tan descabellada la acción, puede abrirse un mercado importante en beneficio de la ganadería mexicana.

MORELIA

Omar Aguilar López, corresponsal en Morelia, Michoacán, nos hace saber que existe mucho entusiasmo en esa colonial ciudad, por el festejo del domingo próximo en el Palacio del Arte, correspondiente al II Encuentro Mundial de Novilleros, que se ofrecerá con un cartel internacional.

El español Diego Urdiales, que nació en 1976 en Arnedo, La Rioja, teniendo en el cuerpo 63 novilladas picadas y tiene 96 sin picadores. Un novillero puntero en España.

Ramiro Cadena, colombiano, nació en Cali. En su haber 15 festejos sin picadores en España donde toreó también con picadores y ha sido triunfador dos ocasiones en la prefería de Cali y en 97, considerado el mejor novillero en Lima, Perú.

Completa la tercia el guanajuatense Israel Tellez. de Uriangato, Guanajuato. Lleva hasta el momento 40 festejos, siendo un prospecto con mucho futuro. Se lidiarán ejemplares de Carlos Castañeda. Un festejo de mucha categoría y de gran atracción por lo que significa el encuentro y las sesiones anteriores realizadas.

MANOLO SÁNCHEZ

Valladolid, España.- El diestro español Manolo Sánchez toreará el próximo domingo en la Monumental Plaza México, por tercera vez en su carrera, dentro de la decimoctava corrida de la temporada que se celebra en este coso de la capital mexicana.

Sánchez, confirmó su alternativa en la Monumental en 1993, y explicó que afronta este compromiso "muy contento, con mucho ánimo" y consciente de que un triunfo importante en esta plaza, "tiene su repercusión y da bastante porque es uno de los cosos más importantes de América".

Esta será la segunda corrida que torea Sánchez este año, en el que inicia su séptima campaña completa como matador de toros, después del triunfo obtenido el pasado 30 de enero en la Feria de Invierno de la localidad madrileña de Leganés, donde cortó dos orejas y salió por la puerta grande.

Ayer partió hacia México, toreará en el coso de la Avenida de Insurgentes justo una semana después de que lo hiciera otro diestro vallisoletano, David Castro "Luguiullano", que en la corrida de su confirmación mexicana cortó una oreja.

Sánchez, de 27 años, tomó la alternativa en Valladolid (centro) el 22 de septiembre de 1992, con toros de la ganadería de Joaquín Núñez del Cuvillo, en un festejo en el que Roberto Domínguez actuó de padrino y Juan Antonio Ruiz "Espartaco" de testigo.

"Grondona debería renunciar": Saporiti

*"Julio Grondona no ha sido capaz de acabar con la violencia en los estadios, violencia que ha ocasionado la suspensión de los torneos de ascenso", señaló el timonel Puma
*Los torneos de las divisiones de ascenso fueron suspendidos por un juez a raíz de una sucesión de episodios violentos

Universal

México.- El técnico de los Pumas, Roberto Saporiti, opinó que el presidente de la Asociación de Fútbol Argentina (AFA), Julio Grondona, debería renunciar porque no ha sido capaz de acabar con la violencia en las canchas de su país.

Saporiti, el argentino que dirige en México al equipo de la Universidad Nacional Autónoma de México (UNAM), expresó asimismo su solidaridad con su colega César Luis Menotti, quien ha señalado que en el fútbol Argentino existen mafias.

"Julio Grondona no ha sido capaz de acabar con la violencia en los estadios, violencia que ha ocasionado la suspensión de los torneos de ascenso y la huelga en el máximo circuito, y si no ha sido capaz de eso, es mejor que renuncie", declaró Saporiti.

Los torneos de las divisiones de ascenso fueron suspendidos por un juez a raíz de una sucesión de episodios violentos y los jugadores de la primera división se declararon en huelga en solidaridad con sus colegas.

"Nosotros en Argentina no podemos ir como ustedes -los mexicanos- a los estadios. Allá se vive una inseguridad total por la barras bravas -hinchas violentos-. Pero éstas fueron creadas por los dirigentes del fútbol argentino. Entonces, que ellos las destraben", señaló Saporiti.

"Aquí en México las camisetas de los equipos se mezclan en las tribunas y no pasa nada; allá en Argentina, el que la trae pone en riesgo su vida", comentó el técnico sudamericano.

"Allá no pueden ir -a los estadios- niños y mujeres como aquí", señaló Saporiti.

Cambiando de tema, indicó al termino del entrenamiento de Pumas que "me solidarizo con lo que dice Menotti de las mafias. Me solidarizo con él porque hay un poder absoluto, un monopolio del fútbol que lo único que le interesa son los fines económicos".

¿QUÉ BENEFICIOS TENDRÁ?

Unión CON y FEMEBE

*Lo había anunciado el presiden Federación Mexicana de Beisbol Pérez durante el Congreso Anual fines del mes pasado
*"Ya está el acuerdo con Conade Mexicana, vamos a presentar una peloteros al Comité Olímpico Mex de abril", indicó

Universal

México.- El compromiso para conjuntar con miras a las diversas competencias interna

Lo había anunciado el presidente de la F Beisbol (Femebe), Alonso Pérez durante el Co a fines del mes pasado.

"Ya está el acuerdo con Conade y la Li presentar una lista de 40 peloteros al Comit finales de abril. De esos 40, tenemos que sacar de que partan a Winnipeg para evitar que haya esa ocasión. Ahora lo confirmó el presidente profesional, Pedro Treto Cisneros, quien co jugadores estrellas de la Liga Mexicana e inclu en las ligas menores de Estados Unidos, siemp el roster de 40 de los equipos grandes".

Indicó que en este convenio intervendrá manager y de los seleccionados, "eso dijeron México tenga un digno representante".

El pleno de la asamblea del beisbol profe de manera oficial a participar para la integraci mexicano.

Así, serán los Juegos Panamericanos, a dis Canadá en el mes de agosto, la primera prueba nado nacional de beisbol. Pero antes, tendrán q

El torneo eliminatorio de los Juegos Pana cabo en Winnipeg en julio, con la participación Guatemala, Puerto Rico, Colombia, México, Br deberán liquidarse.

Se tiene pensado que entrenen 10 días y qu de preparación, mismos que se buscará sean con República Dominicana.

Por otro lado, el presidente de los Sultan que el jueves estarán en Monterrey para ultima juego inaugural de Grandes Ligas entre Rockies de San Diego el próximo 4 de abril.

"Por nuestra parte, todo está listo", agreg algunas mejoras al estadio, ninguna de importan ponde a ellos, afirmó.

La comitiva que visitará la sultana del nort por el vicepresidente de Desarrollo Corporativ Diego, Mike Dee, para dar a conocer --entre otras boletos y el día en que saldrán a la venta, precis

También asistirán Enrique Morones, jefe de para América Latina de los frailes; Tim Brosnan, Major League Baseball (MLB); Tony Bernazard, Jugadores; yo Kelly McGregor, vicepresidente d

En tanto, los Rieleros de Aguascalientes ju contra un equipo de grandes ligas el 3 de abri Angelinos, por lo que tuvo que modificarse ligera del beisbol mexicano para dichas fechas.

El primer equipo mexicano en enfrentar a un Ligas, en duelo de exhibición en tierras estadoun Diablos Rojos.

Altamente rentables.

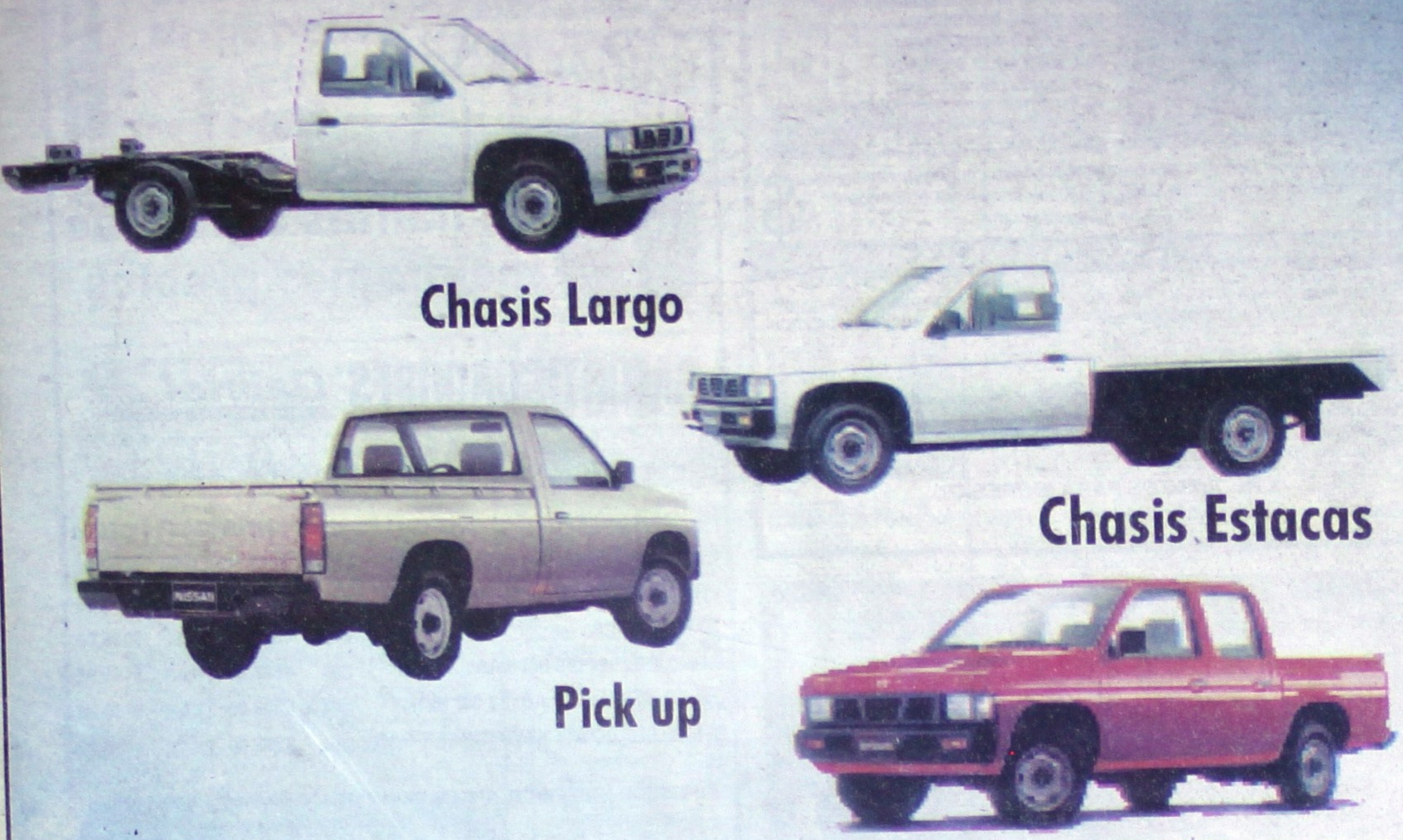

Realidad:

Altamente económicos,
por su bajo costo de mantenimiento
y su precio de contado.
(Te va a encantar)

AUTOMOTORES SIERRA, S.A. DE C.V.

ACAPONETA
Teléfono 2-02-00

TEPIC Insurgentes y Roble S/N
Tel. 14-81-82 y 14-81-77

GUARDIAS DE VENTAS DE 1:30 A 3:30 P.M.

NISSAN ASISTENCIA VIAL
Contigo en toda la República las 24 horas, los 365 días del año.

NISSAN

Visite a su Calificado Distribuidor Nissan y compruébelo. Válido hasta el 28 de Febrero de 1999.

En Nissan compartimos tus valores

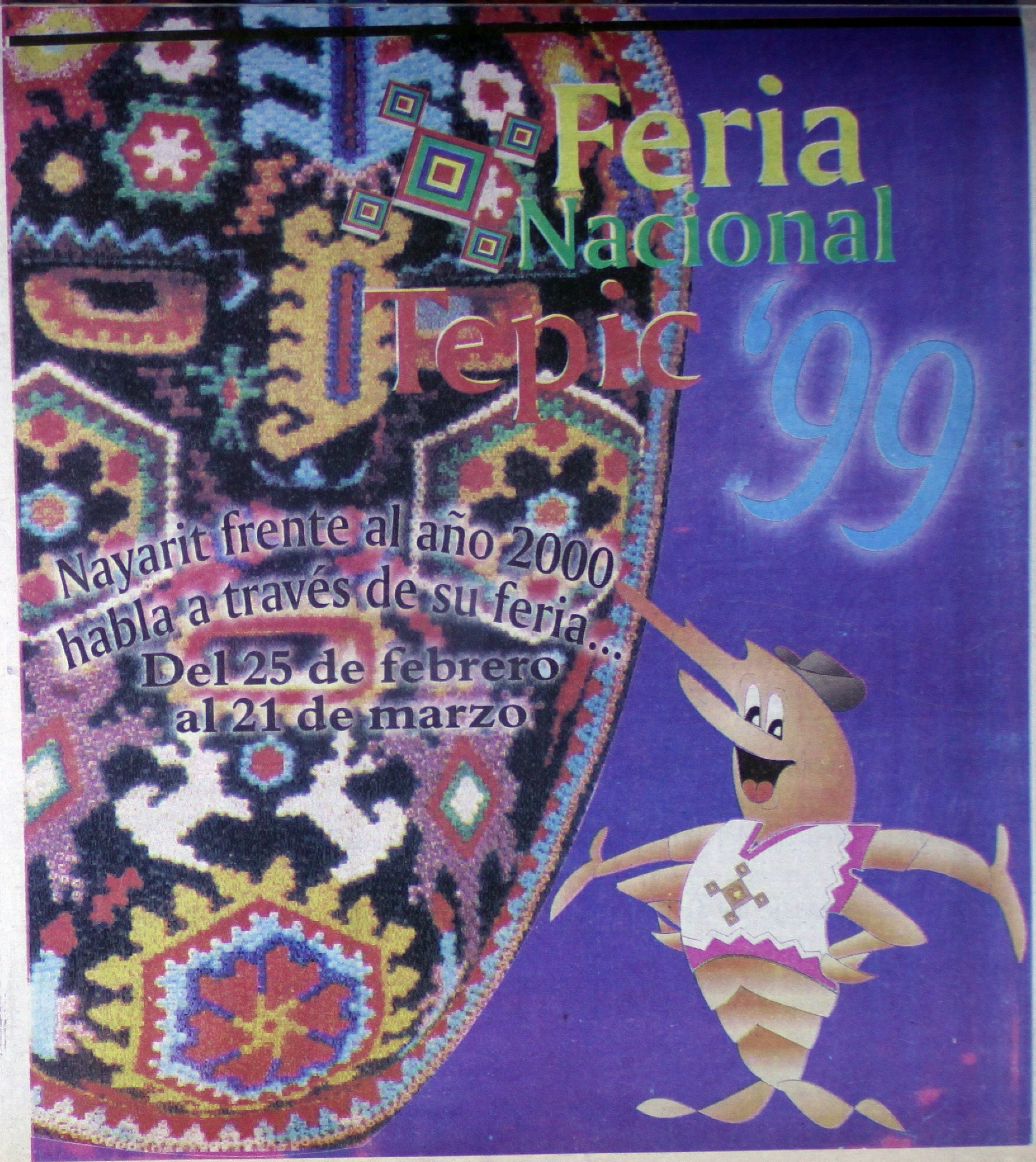

●No mayor de 40 años
●Escolaridad media

SECRETARIA

●Con conocimiento en Windows
●Escolaridad media superior
●Excelente presentación
●No mayor de 30 años
●De preferencia con experiencia (no indispensable)

Interesados presentarse con solicitud elaborada y fotografía reciente en Av. Insurgentes 1919 Ote (frente a Ley) en horas hábiles, de Lunes a Sábado. (18/25/2/0136)

FRUTERIA Chelo

¡VENGASE A LO BARATO!

Con ofertas permanentes en Abarrotes, Cereales, Semillas, Frutas, Verduras y Dulcería en general.

¡Atención! Amigos de los poblados vecinos y público en general, expendemos Cerveza Pacífico al mayoreo ¡Barata!

Atendido por Doña Chelo Artega
En Durango 383 Nte.
Entre Victoria y Bravo
Tel. 12-08-07 y 16-36-04
Tepic, Nayarit.

ATENTO AVISO

A nuestros clientes y amigos de Instalación de Malla Ciclón

PEREGRINA

Que nuestro único domicilio es el de costumbre

Avenida de la Cultura 130
Colonia Los Fresnos
Así como el número telefónico
14 - 19 - 38
No se deje sorprender

Atentamente
C.P. ALBERTO A. PEREGRINA OSUNA

18 AÑOS DE EXPERIENCIA NOS RESPALDAN

NO SON MEDICAMENTOS

LLAMANOS 18-06-78
"Solicito Distribuidores"

SALAS Y SALAS

DEL FABRICANTE A USTED

A los precios más bajos de Tepic
La mejor calidad y surtido en salas
a su alcance, compare y compruebelo

SALAS Y SALAS
SU MEJOR OPCION EN SALAS
Visítenos y no se arrepentirá
☎ 16-86-04

VERACRUZ NO. 43 SUR ENTRE ALLENDE Y ABASOLO

acad diseño

DISEÑO ARQUITECTONICO
PLOTEO DE PLANOS
MAQUILADO DE PLANOS

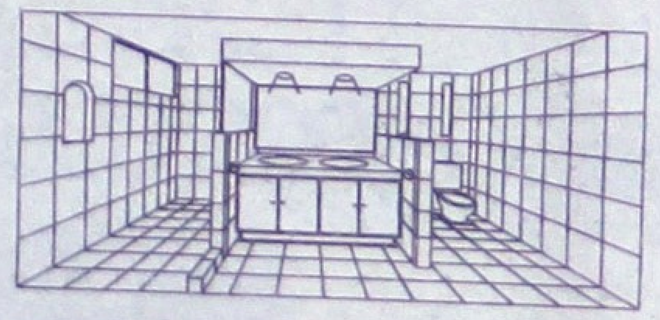

PLOTEO DE PLANOS DESDE $50.00
Precios especiales
a estudiantes y mayoristas

Puebla 164 Nte. Int. 107 Tel. 1-6789-1

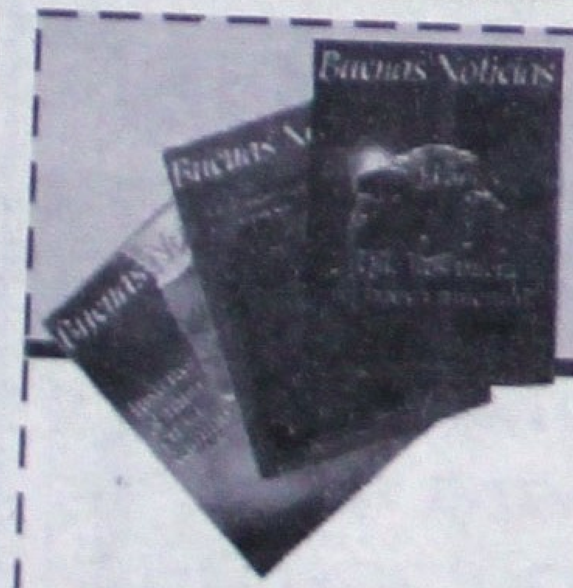

En un mundo lleno de malas noticias usted merece leer algo diferente:

Las Buenas Noticias

☐ **Sí**, favor de enviarme la revista **Las Buenas Noticias** gratuitamente por un año.

Las Buenas Noticias es una revista bimestral GRATUITA, que le ofrecemos como un servicio educativo de instrucción bíblica.

Recorte y envíe este cupón a:
Las Buenas Noticias
Apartado Postal 156
C.P. 63000 Tepic, Nay.

productivos y completamente garantizados.

INFORMES
60-86-82 Y 14-15-73

PINTURAS CASTHER DE TEPIC

Fábrica de Pinturas Finas

Tenemos todo lo que busca en pintura. Igualamos colores.
Servicio a Domicilio (GRATIS)
Distribuidor de la Marca TONAL
20%
De descuento en pintura
P. Sánchez #153 Nte.
Tel. 16-15-50

FU SENG

RESTAURANT - BAR

La auténtica comida china cantonesa

¡¡NO NOS CONFUNDA!!

Para esas fechas especiales, Posadas, Bodas, XV Años, Bautizos, etc. Contamos con Salón para Eventos (Capacidad 140 personas). Llámenos presupuestos sin compromiso.

¡NO ACEPTE IMITACIONES!

Servicio a Domicilio Sin Costo

INSURGENTES NO. 1199 OTE.
TELÉFONO 14-59-88 TEPIC, NAY.

ofrecemos un 15% DE DESCUENTO

REFACCIONARIA "EL MOTORCITO"

El Motor de su Economía

Av. Insurgentes 676 Pte. (Cerca de Cinemas Insurgentes)
Teléfono y Fax 12-76-60 Super Servicio a Domicilio

CLUB LAGO AZUL

PARA TODO TIPO DE EVENTOS SOCIALES

Graduaciones, Bodas, XV Años, Cumpleaños, Eventos Especiales, etc.

Av Lagos del Country No. 71 Fracc. Lagos del Country
Reservaciones: Tels. 16-4421/ 16-8217/ 13-4363

CORTINAS DE ACERO MAGALLANES JR.

Fabricación, instalación y reparación de cortinas de acero de todo tipo

HERRERIA EN GENERAL

Servicio dentro y fuera del Estado

Emilio M. González #38 Col. Gobernadores (entrada frente a Bomberos) Teléfono 14-48-20

Por Tradición sirviendo a Nayarit desde 1948

MUEBLERIA TEPIC

SEGUIMOS CON LOS MISMOS PRECIOS

Cama cuna corral de madera torneada a sólo $650."
Colchón Individual a sólo $299."
Colchón matrimonial a sólo $399."

Nuestra satisfacción es venderle lo que fabricamos

Contamos con Sistema de Apartado

Padre Enrique Mejía No. 8 Nte.
Teléfono 12-00-04

"Ocsalev"

DISTRIBUIDORES DE LAS MEJORES MARCAS:
INTIMA, CONCORD, HILAZAL, ELEFANTITO

SEÑORAS, AMAS DE CASA SEÑORITAS
"GANE DINERO"

En sus ratos libres con fundas de colchas, edredones, toallas.

Llámenos Le decimos como.

Solicite sus catálogos Gratis!

Atención: Aboneros, cambaceadores ofrecemos surtido extenso a precios de mayoreo

LOCAL 126 PLAZA VESTIR. AGUASCALIENTES, AGS.
TEL. (0149)71-02-77 TEL Y FAX (0149)71-05-80
FAX AUTOMATICO (0149)71-05-79

"CONSTRUCCIONES "DON ANTONIO" S.A. DE C.V.

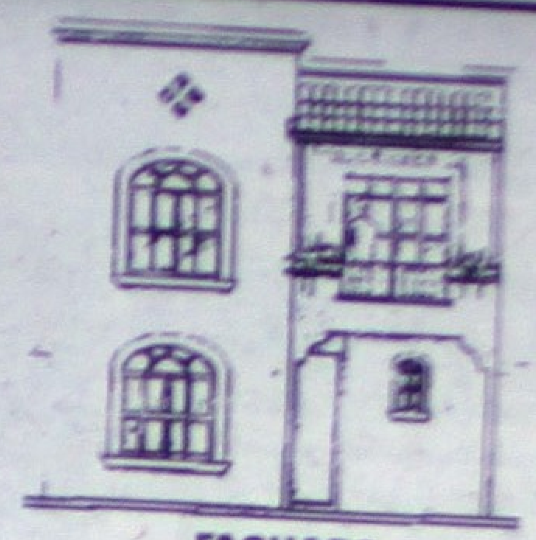

FACHADA

•SE PONE A SUS ORDENES PARA LA CONSTRUCCION, AMPLIACION O REMODELACION DE SU CASA, OFICINA O COMERCIO.

•LE BRINDAMOS ASESORIA PARA EL TRAMITE DE SU CREDITO DE INFONAVIT.

•¡VISITENOS, NUESTRA EXPERIENCIA NOS RESPALDA!

ESTAMOS A SUS ÓRDENES EN AV. MÉXICO NO. 163 SUR (INTERIOR) TEPIC, NAYARIT

Cinemas del Valle

PLAZA SAN RAFAEL
AV. DEL VALLE Nº 133
PRIMER NIVEL INT. 203
TEL. (32) 13-21-83 TEPIC, NAYARIT

PROGRAMACION DEL VIERNES 19 AL JUEVES 25 DE FEBRERO
ADMISION $ 25.00
MIERCOLES POPULARES $15.00

Sala 1 — Funciones: 4:00 - 6:15 y 8:30 p.m.

Sala 2 — Funciones: 4:30 y 8:15 p.m.

CINE LA CAJA MAGICA

Hoy: 4:10 - 6:15 y 8:20 p.m.

Domingos funciones desde las 2:00 p.m.
Admisión $ 20
Miercoles Populares $ 10

Movimiento Gnóstico, A.C

Te invita a sus CONFERENCIAS PUBLICAS

●MEDITACIÓN ●PARAPSICOLOGIA
●ASTROLOGIA ●ANTROPOLOGIA
●PIRAMIDOLOGIA
●OTRAS DIMENSIONES
●FENÓMENOS METAFISICOS
●EL ESTUDIO DEL HOMBRE

U.M. Samael Aun Weor
AVATARA DE LA ERA DE ACUARIO
DIRECTOR MUNDIAL

*LA BALANZA DE LA JUSTICIA
*LOS MISTERIOS DE LA VIDA Y LA MUERTE
*EL MUNDO DE LOS SUEÑOS

INICIO DE CURSOS:
17 DE MARZO
de 7:00 a 8:00 PM

●ERA DE ACUARIO
Conferencias permanentes
Lunes, Miércoles y Viernes

Querétaro Nte 259
entre Amado Nervo y Zaragoza
Centro Tepic, Nay.
ENTRADA LIBRE Y GRATUITA. TE ESPERAMOS...!

GANE $$$

Vendiendo marcas de prestigio en Ropa, Calzado y Perfumería

FLEXI COUNTRY
Emyco
CASIO

Le Vitrine

MAYOREO Y MENUDEO

Av. Mexico #493 Sur
☎ 13-38-21, 13-71-36 Tepic, Nay.

Presenta este anuncio y obten descuentos en tus compras

Feria Nacional Tepic 99

Nayarit frente al año 2000

habla a través de su Feria ...

Del 25 de Febrero al 21 de Marzo

COMITE ADMINISTRADOR DE LA FERIA NACIONAL TEPIC
Oficinas: Avenida México 300 Nte. Interior 11 y 13
Tel. / Fax 01(32) 12 43 46 / 12 24 31
C. P. 63000 Tepic, Nayarit, México.
feriatepic@tepic.megared.net.mx

ASONAFE

Sol

Sol
Pedidos al:
11-60-82
11-59-63

Meridiano

HOY ES JUEVES 25 DE FEBRERO DE 1999

Cayó muerto un comandante de la Policía Municipal y también dos pistoleros...

¡MASACRE EN EL PANTEON DE XALISCO!

Ayer por la tarde, sepultaban el cadáver de un adolescente que fue victimado en Estados Unidos, y una docena de dolientes se enfrentaron a balazos contra la policía; murieron Antonio Inda, un tal `Fernandito' y el comandante Hermilo Rodríguez López

Sobre una tumba quedo el cadaver de Antonio Inda que enfrento a balazos a policias municipales. Cerca de ahi, acabo sin vida `El Fernandito' durante la matanza registrada ayer por la tarde en Xalisco.

"Más bien son exigencias de negocios algo oscuros": PGJE

¡FALSO QUE SECUESTRARON HIJO DE DAVID MONROY!

A mano armada, ayer asaltó la refaccionaria "Todo Automotriz" de Ciudad del Valle

¡EL CACARIZO VOLVIO A PEGAR!

¡MASACRE EN EL PANTEON DE XALISCO!

* Ayer por la tarde, sepultaban el cadáver de un adolescente que fue victimado en Estados Unidos, y una docena de dolientes se enfrentaron a balazos contra la policía; murieron Antonio Inda, `Fernandito' y el comandante Hermilo Rodríguez López

Sobre una tumba quedó el cuerpo sin vida de Antonio Inda después de enfrentarse contra policías.

El otro fallecido a quien le decían Fernandito.

A las afueras del panteón municipal, algunos dolientes estuvieron presentes al arribo de agentes de la PJE.

Aún con vida llegaba al Hospital General, el comandante Hermilio Rodríguez López a bordo de una patrulla de la DSPM de Xalisco.

Por reporteros de Meridiano

Xalisco.- La tarde de ayer, en los momentos en que daban cristiana sepultura al cadáver de un adolescente que había fallecido de manera trágica en los Estados Unidos, se desató una balacera entre policías municipales y un grupo de gente armada que se encontraban acompañando a los familiares del occiso en el panteón de esta ciudad.

Y como resultado del bestial enfrentamiento, dos individuos -que hasta anoche no habían sido identificados- murieron y sus cuerpos quedaron regados entre las tumbas del cementerio municipal de Xalisco, mientras que el comandante de guardia de la Dirección de Seguridad Pública Municipal, Hermilo Rodríguez López, muy grave ingresó al área de urgencias del Hospital General con tres balazos disparados por armas AK-47, y minutos después falleció irremediablemente.

Cabe señalar, que hasta anoche las oficinas de la Dirección de Seguridad Pública Municipal de Xalisco, así como las instalaciones de la Policía Judicial del Estado en Tepic, se encontraban fuertemente custodiadas por agentes policiacos, pues se temía que quienes alcanzaron a huir pudieran regresar para cobrar venganza.

Pese a ello, un grueso número de agentes de la Judicial del Estado realizaba un operativo por esa zona del municipio para tratar de localizar a quienes lograron escapar en diferentes vehículos.

Anoche, se confirmó que entre los que buscaban, al menos tres individuos habían sido heridos a balazos durante el enfrentamiento sostenido contra los policías, `iban bien prendidos', aseguró anoche mismo un jefe de la policía.

BALACERA

Por informes recabados por reporteros de Meridiano, se conoció que eran aproximadamente las 17:30 horas cuando decenas de personas se dieron cita en el panteón municipal de Xalisco, con la finalidad de darle cristiana sepultura a un muchacho que falleció a los 16 años de edad, y que fue traído a Xalisco desde Estados Unidos, de quien se desconoce identidad.

Y minutos después, como a las 17:45 horas, en las oficinas de la Policía Municipal se recibió una llamada telefónica, en donde un vecino reportaba que en el interior del camposanto había una persona tirando balazo. Cabe señalar que el panteón se localiza a solo media cuadra de las oficinas que alberga al centro táctico operativo de la Policía Judicial del Estado, y a po-

Apenas sepultaban a un adolescente cuando comenzó la balacera.

El techo de la cripta donde uno de los fallecidos ingería bebidas embriagantes y de donde comenzó a disparar.

Una de las flamantes unidades que quedaron abandonadas.

Policías Municipales en el interior del panteón.

MEGACABLE
lo que tú quieres ver

Jorobado

Salma Hayek

Richard Harris

TNT

9:00 p.m.

Fútbol de España

ESPN 1:00 p.m.

Miniseries

Stalin

MUNDO Ole

10:00 p.m.

JUEVES 25 DE FEBRERO DE 1999

	SINTONIA	CANAL / HORARIO	15:00	15:30	16:00	16:30	17:00	17:30	18:00	18:30	19:00	19:30	20:00	20:30	21:00	21:30	22:00	22:30	23:00	23:30
VARIEDAD Y ENTRETENIMIENTO	09	TELEMUNDO	Ocurrió Así		Coralito	Salvese quien...	Edición Especial		Cara a Cara con María Laria		Tanairi		Porcel Show	Edición Especial		Sálvese quien...	Televenta		Televenta	
	11	TVC	Película:	Pel: ¿Y Quién es el Policía?				Tele Ventas	Cinema TVC	Noticias PCTV	Cable Cosmos		Pel: Un Tiro por la Culata				Pel: Mimic			
	26	FOX	Madison	Tarzán	Remington Steele		El Inmortal		Cuentos de la Cripta	Los Simpsons	Policía de Nueva York		Pel: Bill and Ted´s Bogus Journey					Pel: La Nueva Leyenda		
	23	SONY	Party of Five		Baywatch	Seinfeld	Cheers	Seinfeld	The Nanny	Friends	The Nanny	Mad About You	Will and Grace	News radio	Trinity		Cheers	Seinfeld	Cosby	Married With
	25	TELE UNO	Sunset Beach		Heartbreak High		Beverly Hills 90210		Melrose Place		Seventh Heaven		Baywatch Nights		L.A. Heat		Due South		Mod Squad	
	32	GEMS	Susana Gimenez		Causa Común		Nombre del Amor	Que Pasa Miami?	Nano		Dr. Quinn		Perfiles íntimos		Mujeres de Arena		Susana Gimenez		Televenta	
	44	E! Entert.	FYE!	Fashion Emergency	Coming Attraction	E! News Daily		Mysteries & Scandal	Celebrity Profile		Fashion File	BTS	Talk Soup	E! News Daily		The E! True Hollywood Story				In Focus
PELICULAS	06	HALLMARK	Pel: Captains Courageous			Pel: Consenting Adult				Pel: The Good Fight			Pel: Inspectors			Pel: Family Secrets			Pel: Fried Green Tomatoes	
	14	CMC	Pel: La Orquídea				Pel: Misercordia				Pel: Segunda de Chucho el Roto 4				Pel: Yo me bajo en la próxima y Ud?				Pel:Los Hombre solo piensan en eso	
	24	GOLDEN I	Pel: Joven e Imbencible				Pel: Lecciones de la Vida				Pel: El Monstruo				Pel: Ella Mintió				Pel: Asesinos por Naturaleza	
	39	GOLDEN II	Pel: La Princesita		Pel: Viaje Insólito				Pel: Halcón				Pel: Fuego Lento			Pel: Los Sanguinarios				
	20	TNT	Pel: El Mal en Clear River			Pel: Un Asesino entre Nosotros			Pel: Negocios de Familia				Pel: Locuras del Corazón				Pel: El Penitente			
DEPORTES	12	ESPN	Fútbol de la Copa Italiana				Fútbol Mundial	Fútbol de España					Campeonato de Patinje Artístico Sobre Hielo						ESPNews	
	33	FOX SPORTS	Deportes sin Fronteras		Fútbol de Europa				La Mejor del PGA		Fox Sports Noticias		Basquetbol Colegial						Fox Sports Noticias	
	34	ESPN 2	NHRA Drag Racing								National Hockey League					Lucha Libre			College Basketball	
NOTICIAS	19	CNI C-40	R.T.C.	Contrastes		Naturalezas	Testimonios	Telenoticias de la Noche					Realidades		Telenoticias de las Diez		Realidades		Telenoticias al Cierre	
	42	CNN ESPAÑOL	Ciencia y Tecnolog.	CNN Internacional	Escenario	Noticiero CNN Internacional		Deportes CNN	Panorama Mundial	Economía y Finanzas	Panorama Mundial	Deportes CNN	Panorama Mundial	Economía y Finanzas	Panorama Mundial	Deportes CNN	Panorama Mundial	Escenario	Economía y Finanzas	Ciencia y Tecnología
MUSICA	35	TELE HIT	Central de Músic.	Tiempo de Videos	Pura Música	Válvula de Escape	Fernando	Video Bloque 3	Paula	Zona Pública	Videos	Tiempo de Videos		Videos Clásicos	Central de Musica	Tiempo de Videos	Pura Música	Válvula de Escape	Fernando	Videos Bloque 3
	18	MTV	Afuera		Conexión MTV		Videos				Los 5 más Pedidos	Especial	Hora Prima		Videos		XPO	Raizonica	Nación Alternativa	
INFANTILES	28	WARNER	El Mundo de Beakm	Batman	Bugs Bunny y Com	Tiny Toons	Animaniacs	Pinky y Cerebro	Los Tres Chiflados		Las Nuevas Aventuras de Robin Hood		Paraiso		Secret Lives of	Drew Carey	Babilonia 5		La Isla de Gilligan	
	27	CARTOON	Que Vida de Perros	Scooby y Scrappy	Johnny Quest	Tin Tin	Men in Black	Scooby Doo	La Máscara	Ace Ventura	Tiny Toon	Pinky y Cerebro	Dexter Laboratory	La Vaca y el Pollito	Historia Maravillo	Bugs Bunny	Tom y Jerry	Men in Black	Historia Maravillos	Beetlejuice
	37	NICKELODEON	Mezcla de Nickelod. Rugrats, Monstruos		Pippi Longstock	Autobús Mágico	Rugrats	Historia sin Fin	Roko	Sabrina, la Bruja	Kablam	Hermana, Hermana	Pete & Pete	Clarissa	Le Temes Oscuridad	Nicktoons	Presenta	Rugrats	Monstruos	Rocko
	38	FOX KIDS	Max el Poderoso	Los 4 Fántasticos	El Hombre Araña	Los X Men	Motorratones	Power Rangers t	Alex Mack	Amigovios		Eek! el Gato	Peter Pan y los Pira	Los 4 Fántasticos	Hombre Araña	Los X Men	Motor ratones	Power Rangers T	Alex Mack	Amigovios
CULTURA	29	DISCOVERY	Atrévete!		El Mundo Natural		Hora Salvaje		Más Allá del 2000	Zona Peligrosa	Equinoccio		Armas Decisivas	Historia	Hora Salvaje		Más Allá del 2000	Vida @ Linea	Equinoccio	
	30	TRAVEL	Mosaico	Rolando Ando 2	Viajeros		Lonely Planet 3		Mini-Series		Vidas		Santos y Pecadores		Planeta Solitario		Mini-Series		Vidas	
	43	MUNDO OLE	Biogrtafía		Tesoros		Minserie		Nuestro Siglo		Armas de Guerra		Biografía		Tesoros		Miniseries		Nightline	
	40	ONCE TV	Vida Silvestre		Mascotas y Más	Conocien mascota	Criaturas Grandes y Pequeñas		Enciclopedia Anim	Cuentos con Colas	Cazador de Cocodrilos		Planeta Animal		Criaturas Grandes y Pequeñas		Enciclopedia Anim	Cuentos con Colas	Cazador de Cocodrilos	
	31	CANAL 22	Jack Hanna	Kratt	Computadora	Manzana Newton	Animales Asombros	Animales en la Red	Fantasma Escritor	Jack Hanna	Kratt	Animales Asombros	Animales en la Red	ArteManía	Fantasma Escritor	Computadora	F.R.O.G.	Bocaditos Animales	Jack Hanna	Kratt
CANALES PREMIERE	41	CLARAVISION	Equipo 2000	Aventuras en Júpiter	Gol	USA High	Más Alla de la Imaginación		Pel: Un Hombre sin Suerte				Pel: Fumar No, Amar Sí				Más Alla de la Imaginación		Cielos Azules	
	52	CINEMAX	Pel: Ticket to Heaven				Pel: Deathtrap				Pel: Fargo				Pel: Stalker				Pel: Dead Fire	
	50	HBO OLE	Blake and Mortimer			(:45)Pel: The Long Way Home				Pel: Sunchaser					Pel: The Santa Clause				Pel: Green Card	
	51	HBO OLE 2	Pel: Portrait of a Lady						Pel: Rasputin				Pel: The Preacher´s Wife				Pel: Red Eagle			
	49	CIN. PLATINO	Pel: Abismo			Pel: Karate Kid 3					Pel: Los Muppets toman Manhattan				Pel: Un Cambio de Corazón				Pel: Ciegos, Sordos y Locos	
	53	CINECANAL	Pel: Proceso Final		(:15)Pel: Vida Nocturna			(:55)Pel: Las Brujas de Salem					Pel: La Fuga			Pel: Una Mujer sin Horizonte				
	54	CINECANAL 2	Pel: Larger than Life			Pel: Fear			(:10)Pel: Mister Johnson			Pel: Head Over Heels				Pel: The Aviator				
	55	MOVIECITY	Pel: Elección Crítica			Pel: Negación			Pel: Doble Exposición			(:50)Pel: El Atropello				Pel: La Magia del Oso Dorado				Película:

Informes y Ventas en Magnolia # 212 ó llama al Tel: 14-45-00 Tepic, Nayarit.

¡NAVAJEAN A CANTINERA EN EL LIVERPOOL!

* AL encontrarla embriagándose con otro tipo en una cantina, su cónyuge llegó y le enterró un cuchillo de cocina

Por Columba Rivera Mayoral
MERIDIANO

Tuxpan.- Durante la noche del martes, un marido ofendido llegó al antro de vicio denominado Liverpool, donde trabaja su mujer y al verla ingiriendo bebidas embriagantes, se molestó y sin más sacó de entre sus ropas un cuchillo y se lo enterró en una ocasión para después darse a la fuga, mientras que la fémina se desangraba.

Eran aproximadamente las 20:30 horas, cuando ocurrieron los hechos en el interior del citado antro de vicio donde se encontraban entre otras personas, Irma Avila Grave mesera del lugar, la cual estaba acompañando en la mesa a Gerardo Arellano Bernal, momentos en los que entró un sujeto de nombre Ramón Bautista Cervantes.

Este, al ver a la mujer sentada al lado del hombre e ingiriendo embriagantes, se llenó de enojo y sin más, llegó hasta la mesa donde se encontraban y a la voz que le decía... "Te lo dije", sacó un cuchillo de cocina que llevaba fajado a la cintura y se lo enterró en una ocasión para luego huir del lugar a toda prisa.

Mientras tanto, la mujer quedaba tendida sobre el piso agarrándose la herida que presentaba a la altura de su costado derecho sangrando en abundancia.

Las demás personas que se encontraban en el interior de la cantina hicieron llegar a la lesionada hasta el Centro de Salud de Tuxpan para que recibiera las primeras curaciones, pero en el lugar mencionaron que debido a la gravedad de la lesión que presentaba era necesario trasladarla hasta la ciudad de Tepic, ingresando al hospital General.

Por su parte, efectivos de la Policía Judicial del Estado del Centro Táctico Operativo de Tuxpan, así como de la Policía Municipal, luego de que tomaron conocimiento de los hechos se avocaron a la captura del presunto responsable.

Minutos más tarde, el comandante Jesús Vega Quezada, y los agentes Eliodoro González Cárdenas, Antonio Casimiro y Eliseo Carrillo de la Policía Municipal, lograron la captura del presunto agresor el cual dijo llamarse, Ramón Bautista Cervantes, de 40 años de edad, originario y vecino de Tuxpan, mismo que ingresó a la cárcel pública municipal y puesto a disposición del agente del Ministerio Público del fuero común adscrito al mencionado poblado.

Eran aproximadamente las 21:15 horas, minutos antes en que la lesionada iba a ser llevada a la capital nayarita, el representante social tomó conocimiento de los hechos y la lesionada rindió su declaración ministerial en torno a los hechos.

En su declaración la fémina mencionó desconocer los motivos que orillaron al sujeto a agredirla, la cual dijo llamarse Irma Avila Grave, de 36 años de edad, originaria y vecina de Tuxpan que al igual que su apellido, su estado de salud es delicado.

Posteriormente el detenido rindió su correspondiente declaración en torno al cargo que se le imputa en su contra que es por lesiones intencionales, señalando que vive en unión libre Irma Avila, pero le había hecho una mala jugada.

¡CAE BANDA DE RATAS!

* Cinco son los implicados, entre ellos un ex vendedor de periódicos

Por Jesús Ulloa
MERIDIANO

Compostela.- En un rápido operativo realizado por la Policía Judicial del Estado, una pequeña banda de ladronzuelos fueron capturados la mañana de ayer en esta cabecera Municipal.

Tras las rejas y puestos a disposición del agente del Ministerio Público por el delito de robo y lo que resulte se encuentran Gabriel López Hernández "el Chiquis" de 19 años de edad, quien vive en calle Bravo 220 oriente, otro de los pillos responde al nombre de Victor Francisco Urenda Chávez de 24 años quien tiene su domicilio en Caloca 24.

Asimismo, Gregorio Esteban Aquino Cortéz de 19 años con domicilio en Zaragoza 99 norte; Rubén Ruvalcaba Pérez, alias "la Garza" de 34 con domicilio en Moreno 475 de la colonia Aviación y José Luis Tovar Ramírez "el ichi" de 19 años vecino de la colonia Pancho Villa en la calle General Ruíz Esquina con Pípila, siendo éste domicilio el lugar donde tenían escondido el botín.

El pasado domingo por la noche las oficinas de Telcel ubicada en la esquina de Allende y Morelos frente a las instalaciones de la PJE, fueron prácticamente vaciadas por los amantes de lo ajeno, de donde se desprendió una averiguación previa en donde se mencionaba que por la mañana de éste lunes al llegar las empleadas de dicha empresa a realizar sus actividades normales se percataron de que todo estaba revuelto y los cajones del mobiliario abiertos.

Fue entonces que detectaron que faltaban todos los aparatos celulares nuevos y un número igual de los que estaban para su reparación, del caso la Policía Judicial del centro táctico operativo Compostela al mando del comandante Julio César García Zumaya se avocaron a realizar las investigaciones que culminó con la captura de los 5 presuntos implicados en el robo y con la recuperación del botín estimado en un poco mas de 10 mil pesos de valor.

Las oficinas de Telcel que fueron prácticamente vaciadas. (Fotos de JESUS ULLOA-Meridiano)

El puño de teléfonos que les aseguraron a la quinteta de ladrones.

La camioneta Navigator Lincoln del año que era propiedad de Antonio Inda.

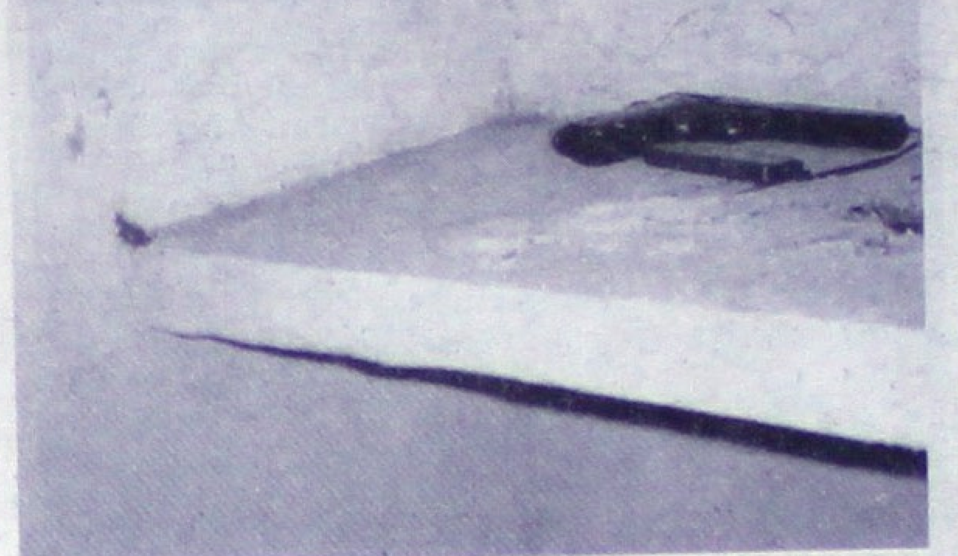

En el interior de la cripta, una pistola tipo escuadra que quedó abandonada.

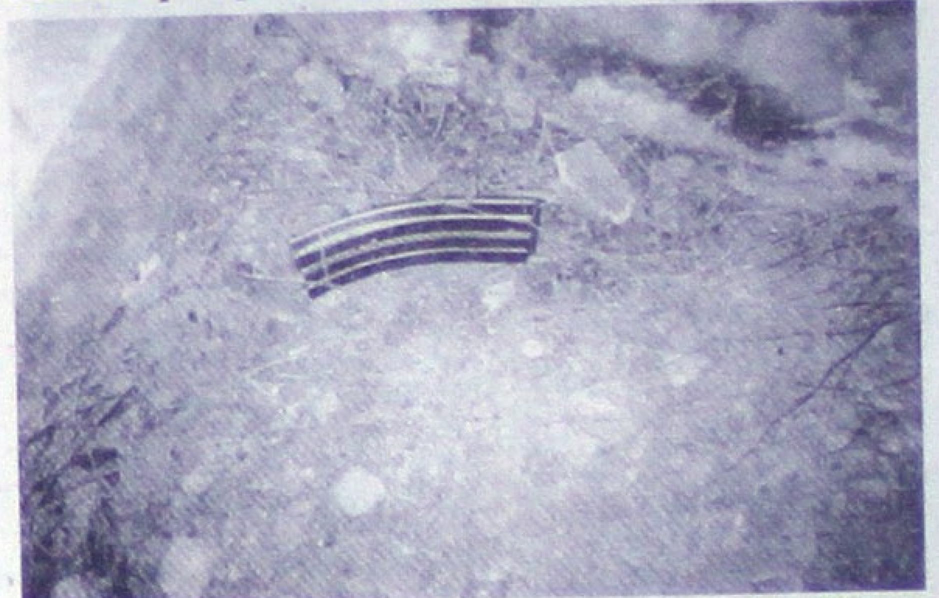

Sobre el piso del panteón, un cargador de AK-47.

Dos muertos quedaron abatidos a balazos en el camposanto.

Fue entonces que a bordo de la patrulla nu- [illegible] Hermilo Rodríguez López y tres oficiales a su cargo, en la camioneta marca Ford, tipo pickup, color blanca.

Y al llegar a la avenida Veracruz esquina con calle Mina de la colonia 24 de Febrero, y al darse cuenta de que efectivamente una persona del sexo masculino se hallaba arriba de una tumba, al parecer ebrio, disparando al aire con un rifle del tipo AK-47, de los llamados \`cuernos de chivo' decidieron proceder con precaución y se introdujeron por la parte posterior del panteón, pero el que cargaba el arma de asalto, a sentir la presencia de los policías, empezó a dispararles, por lo que tuvieron que escudarse entre las tumbas y reportaron el ataque a la base de la corporación policiaca.

Luego, al repeler la agresión con sus armas de cargo, fusiles tipo M-2 y revólver calibre .38 especial, hirieron al que se encontraba disparándoles desde lo alto de la cripta.

Para entonces, ya algunos de los dolientes habían desenfundado sus armas y más de alguno, armado con \`cuerno de chivo', habían disparado a los agentes municipales, y el comandante Hermilo Rodríguez resultó herido de tres balazos: uno en la cabeza, y dos en el abdomen.

De inmediato, la decena de sujetos se daban a la fuga, y entre ellos se asegura iban tres heridos por las balas de los policías, por lo que de inmediato, los agentes policiacos procedieron a auxiliar al comandante Rodríguez López, y a bordo de la misma patrulla 14, lo condujeron de urgencia al Hospital General de Tepic, en donde minutos después fallecería.

Eran aproximadamente las 18:20 horas cuando el jefe de la Policía Municipal de Xalisco, identificado como Herminio Rodríguez,

ingresó inconsiente y con tres heridas producidas por proyectiles de arma de fuego en el cuerpo, pero minutos antes de las ocho de la noche cnfirmaron su deceso, por lo cual se dio aviso a la agente del Ministerio Público del fuero común que se encontraba de guardia.

DOS MUERTOS

Para entonces, ya al panteón municipal de Xalisco había arribado la agente del Ministerio Público, licenciada Martha Villareal para dar fe de los hechos, asimismo, llegaron Luis Eduardo de Santiago Parra e Ignacio Rivas González, director y subdirector de la Policía Judicial del Estado, respectivamente, y otros comandantes y jefes de grupo de la PJE.

Asimismo, arribaron el director de averiguaciones previas Miguel Angel Maldonado Arenas, y los coordinadores de ministerios públicos Samuel Partida Benítez y Armando Ibarra Aguiar, así como peritos de la Procuraduría de Justicia del Estado, entre ellos la química Rosalba Copado y el criminalista Raúl Delgadillo.

Y tras dar fe miniaterial del lugar en donde se localizó, oculta en una tumba, una pistola escuadra, al parecer calibre .38 súper y un cargador de AK-47, y regados en el suelo un sinnúmero de casquillos, cartuchos útiles, cargadores abastecidos y sin abastecer.

Agentes judiciales llegaron poco después al lugar.

Agentes municipales de Xalisco acompañaban al comandante herido en sus últimos momentos de vida.

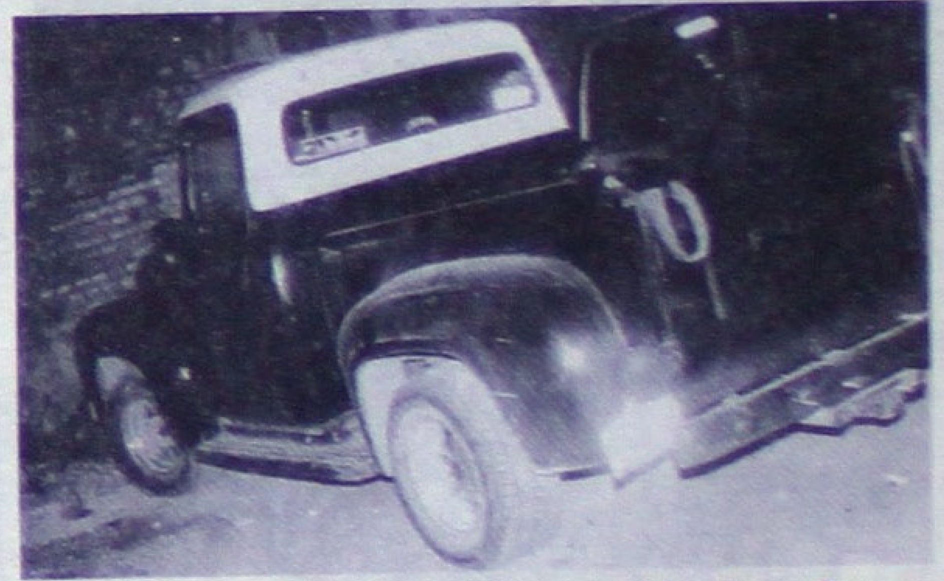

La camioneta Ford también quedó a las afueras del lugar.

Otra de las unidades abandonadas.

Muchos casquillos quedaron regados producto del enfrentamiento.

Mucha sangre se derramó sobre la lápida.

inisterios Públicos y el director de averigua-
iones previas llegaron para tomar conocimien-
o.

camisa tinta, una chamarra azul de mezclilla, además cinturón de piel de avestruz, y traía algunas alhajas, y al cinto un teléfono celular en su estuche y la fornitura de un arma; y a pocos metros quedó tirado en el suelo el cuerpo sin vida de un tal `Fernandito', que vestía pantalón de mezclilla gris, camisa a cuadros, chamarra negra de piel, así como cinturón y botas de piel de avestruz. Y quedó encima de un cargador vacio.

Ambos presentaban múltiples lesiones producidas por proyectiles de arma de fuego, y dichos cadáveres fueron trasladados al anfiteatro del Velatorio del DIF en donde se les practicaría la necropsia y demás exámenes de ley.

Cabe señalar, que un grupo de familiares permanecieron en el panteón que en pocos minutos se vió acordonado por muchos policías judiciales, quienes habrían implementado retenes en las diferentes salidas y entradas a Xalisco, asimismo, se mantuvieron en alerta los municipios de Compostela, Bahía de Banderas y Tepic, y recorrían las diferentes rancherías del municipio de Xalisco en busca de quienes participaron en el enfrentamiento y lograron darse a la fuga.

Y se conoció que la policía estatal buscaba una camioneta Dodge Durango, color beige o café, de modelo reciente; y una pickup Chevrolet, color negro con tinto, también de modelo reciente; entre otras unidades.

Cabe señalar, que más tarde se habrían reportado detonaciones de arma de fuego para el rumbo de El Malinal, y posteriormente, se movilizaron para el rumbo de Pantanal, en donde se dijo habían visto transitar camionetas a exceso de velocidad por los caminos de terrecería.

Hasta anoche, mientras los elementos de la Policía Judicial del Estado seguían investigando el sangriento caso, en la amplia sala del anfiteatro del Velatorio del DIF de la capital nayarita, permanecían juntos los tres cadáveres: el del comandante Hermilo Rodríguez que cayó en cumplimiento de su deber, y los dos pistoleros identificados como Antonio Inda y `Fernandito' que fallecieron durante el enfrentamiento contra los policías.

El cuerpo de quien conocían como Fernandito.

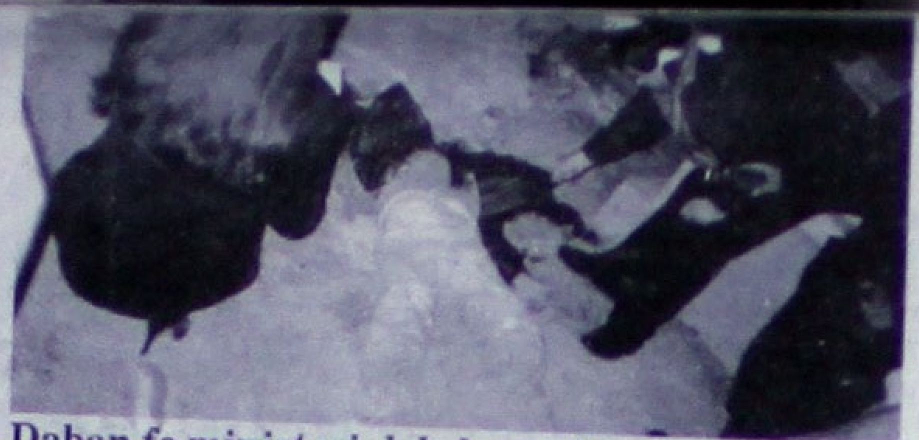

Daban fe ministerial de los cadáveres.

Latas de cerveza, pastillas y hasta una baraja quedaron junto a los fallecidos.

Toño Inda quedó recostado sobre una lápida con el nombre de José Pérez C.

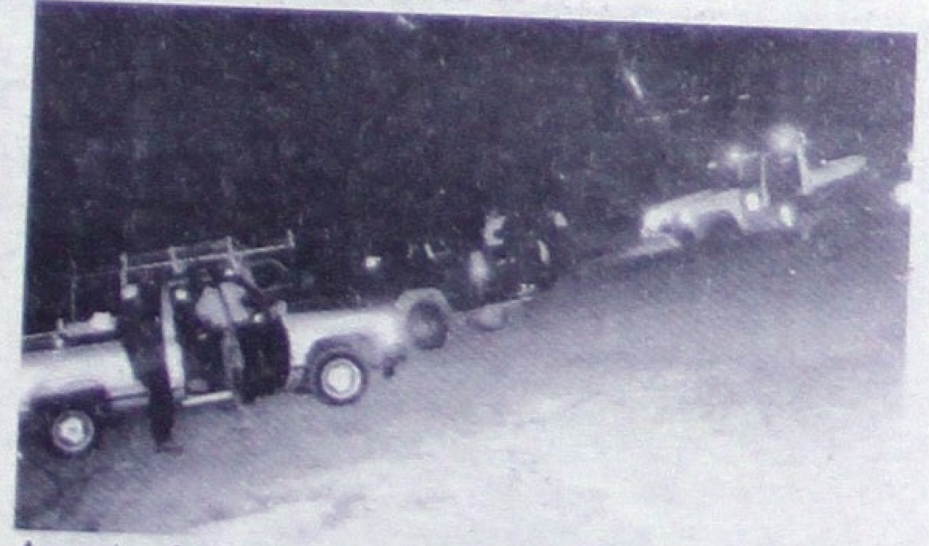

Agentes judiciales y municipales en un retén por el libramiento para dar con el paradero de los que huyeron.

También camiones eran revisados.

¡EL CACARIZO VOLVIO A PEGAR!

*** Durante la mañana de este miércoles, el solitario delincuente atracó la citada refaccionaria ubicada frente al edificio de la Preparatoria del Valle; logró escapar nuevamente sin dejar pista**

Por Sergio Arcadia
MERIDIANO

Tepic.- Nuevamente hizo de las suyas un sujeto que ya es conocido como el apodo de `El cacarizo', a quien la Policía Judicial del Estado asegura que en los últimos días a cometido, al menos, tres robos á mano armada en el sector sur de la capital nayarita.

El peligroso sujeto que gusta de asaltar a mano armada tanto tiendas de abarrotes, cremerías y farmacias, ayer por la mañana volvió a pegar tocándole el turno esta vez a la refaccionaria "Todo Automotriz" localizada en la avenida de la Cultura esquina con calle Portugal, en el fraccionamiento Ciudad del Valle, precisamente frente a las instalaciones de la Preparatoria del Valle.

Extraoficialmente, se conoció que este miércoles eran aproximadamente las 11:00 horas cuando el solitario delincuente llegó a la refaccionaria ubicada por la Avenida del Valle y calle Portugal, del fraccionamiento Ciudad del Valle.

Y empuñando una pistola tipo escuadra, encañonó a quienes atendían la negociación y los obligó a entregarles el dinero que tuvieran de las ventas del día, por lo que el encargado de la refaccionaria que se encontraba cerca de la caja, le entregó algunos mil 700 pesos.

Luego, el solitario hampón, les ordenó a él y una empleada que se tiraran al piso y no intentaran salir de ahí, y mientras tanto, `El cararizo' aprovechó para darse a la fuga con rumbo desconocido.

Poco después, la Policía Judicial fue alertada del nuevo robo a mano armada en el fraccionamiento Ciudad del Valle, y a la llegada de personal de robos y asaltos, y luego de obtener la media filiación del delincuente, se realizó una importante movilización por esa zona en busca del `cacarizo' multiasaltante que, una vez más, logró darse a la fuga con rumbo desconocido.

Sobra decir, que el delincuente fue descrito como un sujeto joven de aproximadamente 1.70 de estatura, de complexión delgada, y traía puesta una cachucha, por lo que se cree es el mismo que la semana anterior atracó una farmacia frente a la penal, y que en la presente semana también asaltó la cremería "Martínez" de la colonia Los Fresnos y una bodega de la empresa Maseca en la colonia 20 de Noviembre de esta ciudad.

En pleno centro se esfumó su vehículo...

¡ROBAN VAGONETA AL FOTOGRAFO GRAXIOLA!

* También en Ixtlán robaron una camioneta de ganadero

Por Alejandro García
MERIDIANO

Tepic.- La noche del pasado martes, los robacarros no descansaron y volvieron a pegar, esta vez se llevaron una vagoneta, propiedad de un fotógrafo que poco después dio aviso a la Policía Judicial del Estado, quienes ya buscan la unidad robada.

El robo fue denunciado por Roberto Graxiola Castañeda, y la agraviada es su esposa María Trinidad Ramos Méndez, propietaria del vehículo robado durante la tarde-noche de ese día martes en pleno centro de la ciudad.

Respecto a lo sucedido, Graxiola Castañeda manifestó que aproximadamente a las 19:45 horas salió del estudio de su propiedad llamado, Fotografía Profesional Graxiola, localizada en avenida México número 64 norte.

Dijo que por la calle San Luis casi esquina con Allende había dejado estacionada horas antes, una Vagoneta marca Nissan, modelo 1989, color gris, con placas de circulación REN8233, de cuatro puertas.

Y grande fue su sorpresa al llegar a ese sitio, pues resulta que el vehículo ya no se encontraba, por lo que de inmediato comenzó a buscar por los alrededores sin obtener ningún resultado.

Fue poco después cuando dio aviso a los agentes de la Policía Judicial del Estado para que le ayudaran a localizarlo y se trasladó a la ex academia de policía a poner la denuncia por robo de vehículo ante un agente del Ministerio Público.

GANADERO SE QUEDO SIN CAMIONETA

Ixtlán del Río.- Y el robo de vehículo ha abarcado todo el estado y en la cabecera de Ixtlán del Río no fue la excepción donde la noche del pasado martes, esfumaron una camioneta propiedad de conocido ganadero.

Fue aproximadamente a las 23:20 horas cuando, José Ramón Parra Becerra, conocido ejidatario agricultor y ganadero, quien tiene su domicilio en calle Prisciliano Sánchez número 197 de la colonia Nochebuena, que reportó a las autoridades el robo de su vehículo.

El mismo ganadero manifestó ante la policía que minutos antes de las once de la noche había salido de su domicilio y fue entonces que se dio cuenta de que ya no estaba su camioneta marca, Nissan, tipo pickup, color gris fondeada, modelo 1988, con placas de circulación del estado de California.

En diferentes puntos de la ciudad...

¡CAPTURAN A SEIS CHEMOS EN ACCION!

* Agentes municipales les recogieron la sustancia tóxica así como medio cigarrillo de "mota" luego de haber sido sorprendidos tronándosela

Por Columba Rivera Mayoral
MERIDIANO

Tepic.- Agentes de la Policía Municipal, durante las pasadas 48 horas, llevaron a cabo la detención de seis personas, luego de haber sido sorprendidos drogándose con resistol y mariguana, sorprendidos en diferentes puntos de la ciudad.

La primera detención fue en la persona de nombre Mario Antonio Ortega de León, de 24 años de edad, con domicilio en el número 191 de la calle Pino Suárez, de la colonia Morelos, siendo arrestado en Rosamorada y Huajicori, tras haber sido sorprendido drogándose con resistol amarillo de la marca 2000.

El aseguramiento estuvo a cargo del oficial Héctor Manuel González Cervantes y personal a su cargo, y a bordo de la patrulla 2596, hicieron llegar al detenido hasta los separos preventivos donde quedó a disposición de la autoridad competente.

Ocho horas después, es decir, a las 18:00 horas, se registró la segunda detención en la persona que dijo llevar por nombre Víctor Manuel Mendoza Martínez, de 21 años de edad, con domicilio en la finca marcada con el número 1106 de la calle Morelos, en la colonia Rodeo.

Su detención ocurrió en el fraccionamiento Huerta Residencial y Abasolo, luego de encontrarse en la vía pública drogándose con resistol amarillo, mismo que fue sorprendido por la patrulla 2578 al mando del oficial J. Angel Acosta Moreno.

Cuarenta y cinco minutos después, a las 18.45 horas, el oficial Hilario Mora López, a bordo de la patrulla 2598, remitió a los separos de la DSPM a quien dijo llamarse, Felipe de Jesús Madera Aguilar, de 16 años de edad, con domicilio en el número 513 de la calle Flores Magón, de la colonia Los Sauces, detención que se registró por la Lázaro Rubio y Bugambilias.

Otro más fue sorprendido fumando un cigarrillo de mariguana, por lo que se hizo acreedor a su detención y posterior traslado a los separos de la cárcel pública, quien dijo llamarse, Francisco Javier Bernal, de 48 años de edad, con domicilio en calle Leyes de Reforma número 180 de la colonia Lázaro Cárdenas.

El cuarentón fue arrestado en Choferes y Privada Lombardo, cuando el oficial de la Policía Municipal Hugo Carrillo Váldez y personal a su mando se encontraban en recorrido de vigilancia por las citadas calles.

Finalmente, a las 20:15 horas, cayó el último chemo a la cárcel preventiva en la persona que dijo llamarse, Raymundo Alvarez Ortiz, de 22 años de edad, con domicilio en la finca número 109 de la calle Lázaro Rubio, de la colonia Los Sauces, siendo arrestado en la calle Sabino y Jazmín, luego de haber sido sorprendido inhalando sustancia tóxica, resistol amarillo de la marca 2000.

Dicha detención estuvo a cargo del oficial Hilario Mora López y a bordo de la patrulla con el número económico 2598 fue conducido hasta los separos de la cárcel municipal donde quedó a disposición de la autoridad correspondiente.

Nadie lo reclamó...

¡VAGABUNDO SE FUE A LA FOSA COMUN!

Aproximadamente a las 7:30 de la mañana de ayer, depositaron en la fosa común al anciano desconocido que el pasado sábado murió de frío

Por Columba Rivera Mayoral
MERIDIANO

Tepic.- Como "N" "N", ingresó a la fosa común del panteón Jardines del Parque que se localiza a la salida de Bellavista, el septuagenario que el pasado viernes 19 fue encontrado muerto en el interior de una finca en construcción ubicada en la colonia Llanitos.

Después de 6 días en que permaneció el cadáver en el anfiteatro de la funeraria Fernández, donde nadie se presentó a reclamar el cuerpo, se optó por llevarlo a la fosa común sin ser identificado ya que entre sus ropas no le fue encontrado ningún documento que ayudara a su identificación.

Según datos proporcionados por el agente del Ministerio Público del fuero común que fue a dar fe al lugar del hallazgo, indicó que la persona tenía aproximadamente 76 años de edad, era de complexión delgada, de tez morena, el cual vestía ropas sucias y ruídas, daba el aspecto de un vagabundo.

Por otro lado, según el reporte del médico legista que practicó la necropsia de ley al vagabundo, arrojó que su muerte se debió por insuficiente hepática, cirrosis y desnutrición, en ese orden, las enfermedades lo llevaron a la muerte.

RECORDANDO EL HALLAZGO

Era aproximadamente las 8:00 de la mañana del día viernes pasado, cuando agentes de la DSPM, se encontraban dando un recorrido de vigilancia por la colonia Llanitos, y al hacer u[illegible] revisión en una finca en construcción que se ubica por la ca[illegible] Ferrocarriles, exactamente junto a la casa marcada con [illegible]úmero 9, los agentes municipales entraron para inspeccionar el lugar ya que la mayoría de los drogadictos y malvivientes utilizan como guarida casas abandonadas o en construcción.

Al hacerlo, se llevaron tremenda sorpresa al ver que en uno de los cuartos de la finca que no cuenta con techo, solos las paredes dividen las habitaciones, encontraron a una persona de avanzada edad la cual presumiblemente se encontraba dormida, empero al llamarle en repetidas ocasiones y al no obtener respuesta, encontraron que la persona estaba sin vida.

La persona estaba sobre un viejo y ruido colchón, vestía un pantalón en color café y un sweter en color gris con negro y tenía el aspecto de vagabundo, y estaba cubierto de los pies hasta el abdomen con dos sucias cobijas.

Tres lesionados fue el saldo...

¡CARAMBOLAZO EN INSURGENTES Y LIBRAMIENTO!

Por Francisco Palomares
MERIDIANO

Tepic.- Un saldo de tres personas lesionadas y cuantiosos daños materiales fue el saldo de una aparatosa carambola registrada ayer miércoles por la mañana en Insurgentes y Libramiento, siendo los protagonistas, una camioneta, un Escort y un Datsun.

De acuerdo con el reporte de las autoridades viales que tomaron nota en el lugar de los hechos, se conoció que dicho accidente ocurrió aproximadamente a las 08.00 horas de ayer en el lugar antes mencionado.

Se dijo que el vehículo responsable fue una Ford tipo pickup, color negro, modelo 1968, con placas de circulación PB23440, que era conducida por Armando González Avila, de 24 años de edad, con domicilio en Prolongación Pedraza número 216.

Esta camioneta circulaba por avenida Insurgentes de oriente a poniente y justo cuando llegó al cruce con el Libramiento, sin precaución, choca por alcance a un Ford Escort, color blanco, modelo 1989, con placas de circulación 607BBW de Arizona, conducido por Ramiro Herrera.

A su vez, el Escort que circulaba en la misma dirección, se proyectó contra un Datsun, color rojo, modelo 1971, con placas de circulación REN4872, que era conducido por Juan Manuel González Cisneros, de 48 años de edad, con domicilio en calle Saturnino Peña número 100.

El resultado del golpazo fue que los pasajeros del Ford Escort resultaron lesionados, comenzando con el conductor Ramiro Herrera; Andrea Laureano Pineda, de 73 años de edad, al igual que el anterior dijeron ser comerciantes, y Aidé Yajaira Medina Herrera, de 12 años de edad.

Todos ellos resultaron con golpes leves que no ameritaron hospitalización, pero luego del incidente, una ambulancia de la Cruz Roja arribó para prestar los primeros auxilios a los lesionados.

Al final, personal de Tránsito tomó conocimiento del caso, indicando que los daños para la camioneta fueron por 500 pesos, del Escort por 3 mil y para el Datsun de mil pesos, y la unidad responsable fue remitida al corralón.

El vehículo Datsun donde varias personas resultaron lesionadas. (Foto de PALOMARES-Meridiano)

La PJE de Villa Juárez..

¡"EL CAPITAN COCADA" A LA SOMBRA POR RATA!

Por Rubén Pérez
MERIDIANO

Santiago Ixcuintla.- El Centro Táctico Operativo de la Policía Judicial destacamentada en Villa Juárez, perteneciente al municipio, capturó al famoso "Capitán Cocada" luego de que se robó unos cintos imitación de pita.

Al respecto se conoció que Frania Albina López Jacobo se presentó ante el Comandante de la PJE Javier Alejandro Luna para denunciar por el delito de robo a Humberto Paul Inzunza Partida, alias "El Teniente", (a) "Capital Cocada".

La denunciante de apenas 15 años de edad dijo que el tal Humberto se presentó al negocio de su padre, cual era atendida por ella, y cuando pensó que estaba distraída tomó 13 cintos imitación de pita pero fue descubierto por lo que se dio a la fuga con la mercancía señalada.

Tras lo comentado los agentes judiciales se movilizaron y localizaron al "Teniente" cargando cuatro cintos los cuales se disponía a vender pero fue detenido en el acto.

Luego fue trasladado hasta esta ciudad quedando remitido en los separos de la Cárcel Pública Municipal.

El detenido dijo contar con 17 años de edad, es originario y vecino de dicha comunidad, por otro lado se conoció que la denunciante tiene su domicilio en calle Francisco I. Madero número 127, de la Colonia Flores Magón, en Tepic.

CACOS CARGARON CON BICICLETA

Santiago Ixcuintla.- Como a las nueve de la mañana del pasado lunes Mario Adolfo Fuentes Estrada se comunicó vía telefónica a la Dirección de Seguridad Pública para reportar el robo de su bicicleta.

El joven denunciante dijo que no se imagina como "los amantes de lo ajeno" se llevaron la bicicleta puesto que para sacarla del local donde se encontraba tuvieron que levantarla varios metros para brincar la pared.

Fuentes Estrada, hijo de Mario Adolfo Fuentes, Jefe de Barandilla de la Cárcel Pública Municipal, especificó que la unidad de su propiedad se encontraba en el interior de la cantina "El Último Paso", negocio que se localiza por la carretera salida a Pozo de Ibarra y mismo que ya se encontraba cerrado al público.

Se ignora quién o quienes sean los responsables del robo, pero como en muchos otros casos "nadie vio nada" y más por la madrugada del lunes que fue cuando debió suceder el robo.

Tomó nota de los hechos la autoridad antes mencionada.

¡LO APUÑALARON EN PLENO CENTRO!

Tepic.- Sin saber por qué, Juan Carlos Zamora caminaba tranquilo por las calles del centro de la ciudad, ayer por la tarde, cuando de pronto fue sorprendido por un desconocido que le encajó navajazo en el pecho, dejándolo malherido.

Se conoció que aproximadamente a las 18:00 horas de ayer miércoles, al cuartel de la Cruz Roja se comunicó una persona para avisarles que por la calle Zaragoza, entre la avenida México y Zacatecas, había una persona malherida.

De inmediato salió para aquel lugar una ambulancia y al llegar, paramédicos atendieron de una herida cortante a la altura de la tetilla izquierda, de aproximadamente 3 centímetros a quien dijo llamarse Juan Carlos Zamora, de 26 años de edad.

Esta persona, explicó que caminaba por la Zaragoza cuando de pronto lo sorprendió un desconocido y le encajó una navaja para luego darse a la fuga con rumbo desconocido. Poco después fue trasladado al Hospital General para recibir atención médica.(Texto y fotos de FRANCISCO PALOMARES-Meridiano)

HIJO DE DAVID MONROY!

*** Asegura el procurador Marco Antonio Carrillo Rincón que David Monroy Jr. ayer en la mañana ya se encontraba en su domicilio de la colonia Infonavit en Compostela**

Por Sergio Arcadia
y Jesús Ulloa
MERIDIANO

Tepic.- "Es falso que hayan secuestrado a David Monroy en Compostela, pero lo que si, es que fue privado de su libertad por algunas horas y la Policía Judicial del Estado en estos momentos realiza las investigaciones correspondientes", dijo ayer en entrevista el procurador de justicia Marco Antonio Carrillo Rincón.

"Más bien se trata de un asunto particular, al parecer de exigencias de negocios algo oscuros", agregó Carrillo Rincón al ser cuestionado por el supuesto secuestro de un hijo del avicultor David Monroy, más conocido como `El Chato' Monroy, propietario de una granja de pollos localizada al poniente de la referida cabecera municipal, cerca de la vía del ferrocarril.

El funcionario estatal reveló que efectivamente se reportó la desaparición de David Monroy Jr. durante la mañana del pasado martes, cuando se dirigía de su domicilio ubicado en la colonia Infonavit con dirección a la granja de pollos propiedad de su padre, en donde le ayudaba con las labores propias de la granja.

Cabe destacar que un periódico local, ayer se aseguraba que los supuestos plagiarios exigían a la familia Monroy el pago de medio millón de pesos por el rescate del muchacho de 20 años de edad, y que los familiares se habían negado a pedir el apoyo de las autoridades por temor que le hicieran daño.

Pero este miércoles, al filo del mediodía, el procurador Marco Antonio Carrillo Rincón manifestó que aunque las investigaciones continuaban, se sabía que el asunto podría tratarse de alguna venganza, extorsión, o ajuste de cuentas dándose un delito de competencia federal, dejando entrever que podría tratarse de ciertas exigencias en negocios algo oscuros, y que ayer por la mañana David Monroy ya se encontraba en su domicilio de la colonia Infonavit, ubicada cerca de la gasolinera 18 de Marzo.

Cabe señalar, que extraoficialmente se llegó a decir que el plagio de que fue víctima el joven David Monroy, pudo ser un secuestro `express' tan de moda en diferentes entidades del país.

Dos murieron en el lugar y otros más quedaron moribundos...

¡SE MATARON TRABAJADORES EN UN TRACTOR!

*** Anoche transitaban por la camino antiguo a Mecatán cuando sufrieron impresionante accidente que arrojó como saldo, dos personas muertas y dos lesionadas**

Por Alejandro García
MERIDIANO

San Blas.- La muerte se paseó por todo el estado durante la tarde y noche de ayer y en un aparatoso accidente ocurrido cerca de San Blas, fallecieron dos personas al volcarse un tractor con un remolque, además de que otras dos personas más resultaron gravemente lesionadas.

Sobre este asunto, se conoció que a eso de las 19:15 horas, agentes judiciales arribaron a una peligrosa curva por la carretera que conduce del entronque al puerto de San Blas.

Y en el lugar, se percataron que había varias personas sin vida, primeramente se habló de cuatro a cinco personas sin vida, además de otras más lesionadas.

De manera extraoficial, trascendió que un grupo de trabajadores viajaban a bordo de un tractor que jalaba un remolque llevando más de seis pasajeros a bordo.

Y se dijo que al transitar por dicha carretera y entrar a una curva peligrosa, la unidad perdió el control y volcó sobre la cinta asfáltica, quedando varias personas prensadas bajo las toneladas de fierro.

Al arribo de la policía, ya varios vecinos se encontraban tratando de auxiliar al puño de gente que viajaba en la unidad, muchos de ellos ya inconscientes, y debido a sus fuertes lesiones, en un principio se pensó que eran más de cuatro los fallecidos.

Minutos después, algunos de ellos comenzaron a reaccionar y quejarse de dolor, por lo que de inmediato se solicitó el apoyo de una ambulancia pues había varias personas lesionadas de gravedad.

Asimismo, se solicitó la presencia del agente del Ministerio Público para que acudiera dar fe ministerial de los cadáveres que habían quedado sobre la cinta asfáltica, de quienes hasta anoche, no había trascendido identidad.

Eran aproximadamente las ocho y media de la noche cuando aún continuaban las labores de rescate para los fallecidos, en tanto los lesionados, dos de ellos de gravedad, habían sido trasladados a la ciudad de Tepic para su atención médica.

Mañana habrá más información sobre este fatal accidente.

PAPELERIA EL CONTADOR S.A. DE C.V.
15% de descuento en Artículos Escolares comprando a tiempo
La que si vende barato, siempre tenemos ofertas
Todo para: Contadores, oficina y el estudiante
Mayoreo y Menudeo
Servicio a Domicilio
Veracruz No. 58 Nte. Tel. 12-08-72 Fax 12-01-36 Tepic,Nay.

¡BUSCABA LA MUERTE EN UN HOTEL!

* El anciano Arcadio Bañuelos fue encontrado inconsciente en un cuarto de hotel e intoxicado después de haber ingerido un frasco de pastillas

Por Alejandro García
MERIDIANO

Ixtlán del Río.- Familiares de un anciano que tenía varias horas desaparecidos, lo encontraron inconsciente en un cuarto de hotel donde intentó suicidarse tomando puños de pastillas para dormir.

Se conoció que ayer por la mañana, muy preocupada andaba la señora María Guadalupe Lizárraga Bernal, de 48 años de edad, quien en compañía de sus hijos, buscaban por toda esta ciudad al señor Arcadio Bañuelos, esposo y padre de éstos.

Y es que, según lo declaró ante las autoridades la señora María Guadalupe, quien tiene su domicilio en calle Rafael Buelna número 176 de la colonia Esteban Baca Calderón, mejor conocida como "El Chaleco", desde la madrugada que buscaban al anciano señor.

Señaló que desde el pasado martes por la tarde, don Arcadio Bañuelos Santillán, de 74 años de edad, había salido de su domicilio y al paso de las horas, su esposa se comenzó a preocupar al no saber de su paradero.

Y amaneció y don Arcadio no regresaba a su casa, así que ayer por la mañana, muy temprano comenzaron a buscarlo en diferentes lugares, como hospitales, en la central de autobuses, así como en los separos de la cárcel pública y finalizaron por llegar al Hotel Hidalgo, que se encuentra ubicado por la calle del mismo nombre en el número 195, llevando en sus manos una fotografía del desaparecido.

Al preguntar en la recepción del hotel, les mostraron la fotografía y la encargada les dijo que la tarde anterior, había visto entrar a una persona con similares características físicas, indicándoles que se encontraba hospedado en el cuarto número 7.

Sus familiares de inmediato se dirigieron hasta el séptimo cuarto y estuvieron tocando por un buen rato y como no obtenían respuesta, optaron por abrir la puerta.

Y al entrar, se llevaron tremenda sorpresa al ver al anciano tirado, inconsciente y a su lado se encontraba un frasco de pastillas vacío por lo que de inmediato dedujeron que había intentado quitarse la vida.

Minutos después, solicitaron el apoyo de una ambulancia y ayer mismo fue trasladado al Hospital General de Tepic donde quedó internado y fue atendido de una fuerte intoxicación y su estado de salud era delicado.

De este caso, tomó conocimiento el agente del Ministerio Público del fuero común, agregando sus familiares, que Arcadio se había notado muy deprimido un día antes y que ignoraban las causas por las que intentó quitarse la vida.

Dicen que sábados y domingos no trabajan...

¡FLOJONAZO MINISTERIO PÚBLICO FEDERAL!

Por Rubén Pérez
MERIDIANO

Santiago Ixcuintla.- Nomás porque era sábado la agencia del Ministerio Público Federal de Tepic, se negó a recibir la puesta a disposición de los tres individuos que fueron detenidos como responsables de un carambolazo ocurrido en el kilometro 48 de la carretera federal número 15.

Al respecto se tuvo pleno conocimiento de que la Policía Federal de Caminos del destacamento de Peñas levantó el correspondiente reporte sobre los hechos ocurridos entre Valle Lerma y el crucero de su cabecera municipal, Santiago.

La parte "cansada" del trabajo la efectuaron los agentes señalados, apoyados por Judiciales del Estado, y tras solucionar el caos vial, deteniendo a tres personas, se procedió a turnar el caso a la agencia del Ministerio Público Federal, pero la mesa de guardia simplemente se negó a aceptar el trabajo argumentándo que "el sol ya no sale por el poniente".

Así que la investigación finalmente quedó en la agencia del Ministerio Público de Fuero Común de Santiago Ixcuintla, destacando muchos lesionados, nadie de gravedad, y daños que alcanzan los 70 mil pesos.

Al respecto se tiene conocimiento de la detención del chafirete Adán Flores Villanueva, de Lucio Ramírez Betancourt así como de Horacio Ríos Gómez, cabe manifestarse que los operadores de las dos unidades pesadas se dieron a la fuga, aunque estas plenamente identificados.

A Santiago llegaron desde San Cayetano...

¡JOVENES ANGUSTIADOS BUSCAN A SU PRIMA!

* La sed y hambre los obligó a pedirle ayuda a una maestra a quien le contaron el caso

Por Rubén Pérez
MERIDIANO

Santiago Ixcuintla.- La noche del lunes la profesora Blanca Macías Rodríguez se comunicó a la Dirección de Seguridad Pública para manifestar que minutos antes se habían presentado en su domicilio dos jóvenes que de una distancia lejana llegaron en búsqueda de su prima Guadalupe Guzmán Sánchez.

Tras el reporte una patrulla de la Policía Municipal se presentó al domicilio de la maestra para recoger a los menores Julio Andrade Váldez y Emilio Lambera Zavala, de 15 y 12 años de edad respectivamente.

Los jóvenes son vecinos y originarios de San Cayetano, población cercana a Camichín de Jauja, del municipio de Tepic, desde donde por propios medios llegaron a esta ciudad por los motivos ya señalados.

Julio y Emilio manifestaron a las autoridades que su prima se encontraba en Puerta de Mangos, así que la agencia mencionada optó por llevarlos hasta la comunidad a la que se dirigían.

Allá se entrevistaron con el Juez Auxiliar quién informó que la persona que buscaban (Guadalupe Guzmán Sánchez) no radicaba en Puerta de Mangos, agregando que desconocía si dicha persona alguna vez estuvo ocasionalmente radicando ahí.

Más tarde los jóvenes fueron nuevamente llevados a la DSPM de donde se dio aviso a los familiares para que vinieran a recogerlos, lo que ignoramos si se haya cumplido.

melate — PRONOSTICOS PARA LA ASISTENCIA PUBLICA — RESULTADOS

Sorteo 1171/ miércoles 24 de febrero de 1999

Combinación ganadora

2 NATURAL · 12 NATURAL · 18 NATURAL · 23 NATURAL · 27 NATURAL · 43 NATURAL · 40 ADICIONAL

LUGAR	ACIERTOS	GANADORES	PREMIO INDIVIDUAL
1er.	6 NUMEROS NATURALES		
2o.	5 NUMEROS NATURALES Y EL ADICIONAL	1	$ 335,153.80
3er.	5 NUMEROS NATURALES	52	$ 10,742.10
4o.	4 NUMEROS NATURALES	2,165	$ 258.00
5o.	3 NUMEROS NATURALES Y EL ADICIONAL	1,853	$ 40.00

$ 14'000,000.00 PROXIMO SORTEO (Catorce Millones)
Combinación sencilla ocho pesos

REVANCHA Combinación ganadora 10 11 18 21 27 32

LUGAR	ACIERTOS	GANADORES	PREMIO INDIVIDUAL
1er.	6 NUMEROS NATURALES		

$ 14'000,000.00 PROXIMO SORTEO (Catorce Millones)
Con sólo tres pesos adicionales

incontenibles asaltantes...

¡ATRACAN MAS DE $15 MIL A LA MASECA!

* Solitario y empistolado sujeto llegó el martes por la mañana a la bodega de Productos Derivados de Maíz S.A. de C.V. y con pistola en mano amagó a un empleado y luego huyó con el dineral

Por Alejandro García
MERIDIANO

Tepic.- La mañana del pasado martes, un solitario sujeto se presentó a la bodega de Maseca y con pistola en mano, amagó a uno de los empleados y lo obligó a que le entregara jugosa cantidad de dinero, para luego darse a la fuga.

Policías judiciales ya investigan el asalto y ya le siguen los pasos al astuto bandido.

OTRA VEZ UN SOLITARIO HAMPON

Este caso fue reportado ante la Policía Judicial del Estado por parte de Luis Alberto Medina Sánchez, de 35 años de edad, quien dijo ser originario y vecino de Acaponeta, con domicilio en calle Chapultepec número 63.

El denunciante, quien además dijo ser bodeguero de la empresa Productos Derivados de Maíz S.A. de C.V. (Maseca) cuya bodega se encuentra localizada en avenida P. Guerrero número 126 de la colonia 20 de Noviembre.

Fue minutos después de las once cuando, todavía asustado explicó a los agentes del departamento de robos y asaltos, que a eso de las 11:15 horas, se encontraba de encargado trabajando en dicha bodega y que de pronto, arribó un sujeto desconocido.

Y en un rápido movimiento, el hampón sacó de entre sus ropas una pistola tipo escuadra y le indicó que el entregara todo el dinero que había en la caja, al mismo tiempo que lo obligaba a tirarse al suelo boca abajo.

Sólo le bastaron algunos segundos para apoderarse de la cantidad de 15 mil 558 pesos para después darse a la fuga con rumbo desconocido, no sin antes indicarle a su víctima que no se le ocurriera seguirlo.

Posteriormente, numerosos agentes judiciales se presentarían en el lugar para tomar nota de lo sucedido y comenzar con el operativo y peinar toda la zona a fin de dar con el paradero del astuto delincuente de quien se cree, ha cometido otros atracos en la ciudad.

*

Finalmente, cabe señalar que fue justo a esa hora cuando primeramente se supo que había sido un asalto a un camión cervecero pero poco después se sabría que fue en las bodegas de Maseca.

Otro vez en la Primero de Enero...

¡JUDICIALES DETUVIERON ANCIANO DEPRAVADO!

* Mantenía encerrada a una pequeña y le mostraba baraja pornográfica

Por Rubén Pérez
MERIDIANO

Santiago Ixcuintla.- Con quién sabe que intenciones, un depravado "anciano" le enseñó baraja pornográfica a una pequeñita a la cual tenía oculta en su domicilio cuando elementos del Centro Táctico Operativo de la PJE de esta localidad, al mando del Comandante Roberto Quiñonez, hicieron acto de presencia para decirle sus derechos antes de recluirlo a prisión.

Los hechos sucedieron por la tarde del sábado allá por la Colonia Primero de Enero, en la calle Francisco I. Madero.

El detenido fue denunciado por la señora Micaela Lomelí Leos, tía de la pequeña Yaniert, quién apenas cuenta con 7 años de edad.

Al respecto la Policía Judicial del Estado fue informado por la denunciante que la pequeña había desaparecido desde hace algunos minutos, agregando en el reporte, que se sospechaba de un sujeto ya mayor de nombre José Santos López, quién de alguna manera constantemente acediaba la menor.

Tras el reporte la PJE inició un rápido operativo y todo hacía parecer que efectivamente la menor se encontraba en el domicilio de José.

Así que luego de "echar un ojo" al interior de su domicilio los agentes afirmaron la creencia y de inmediato irrumpieron el domicilio de Santos López.

Encontrando al sujeto con baraja pornográfica en sus manos mientras que la jovencita no podía hablar de lo atemorizada que estaba.

Momentos pues José Santos López, de 67 años de edad, vecino y originario de Santiago Ixcuintla, ingresó a los separos del CERESO REGIONAL bajo el delito de sustracción de menores y privación ilegal de la libertad en agravio de Yaniert y la sociedad.

Huían desde 1997...

¡ATORAN A TRES PROFUGOS DE LA JUSTICIA!

Por Columba Rivera Mayoral
MERIDIANO

Tepic.- Durante las pasadas 48 horas, elementos de la Policía Judicial del Estado de esta ciudad así como del Centro Táctico Operativo destacamentado en Santiago Ixcuintla, capturaron a cuatro prófugos de la justicia, donde algunos desde el año de 1997 andaban burlando la acción de la justicia.

Dichas capturas se llevaron a cabo luego de fuertes investigaciones que mantuvo la PJE por varios meses en dos municipios para llevar a cabo las detenciones de quienes dijeron llamarse, Ramiro Ríos Reyes; Noé Avalos Barragán; Ignacio López Ramírez y Abel Reyes García, tres de los cuales ingresaron al Centro de Readaptación Social "Venustiano Carranza" donde se les sigue el proceso penal hasta llegar a sentencia o en su defecto obtener sus libertades bajo fianza.

La primera aprehensión se llevó a cabo en la persona de Ramiro Ríos Reyes, mismo que fue capturado en el interior de ésta ciudad por agentes judiciales, el cual andaba huyendo desde el año de 1997, por el delito de lesiones intencionales cometidas en agravio de Yimi Pineda Luna.

El detenido quedó a la disposición del juez mixto de primera instancia de Villa Hidalgo, lugar donde cometió el ilícito, bajo el expediente 42/97.

En el mismo orden, agentes judiciales de la mencionada división, le dieron cumplimiento a otra orden de aprehensión en contra de un padre de familia desobligado que abandonó a sus hijos a su suerte y no proporcionaba manutención, hecho por el que se le giró la aprehensión bajo el expediente 351/98 por el delito de abandono de familiares.

Los agraviados son, Noemí Jesamy Avalos Galván y Noe Yosimar de los mismos apellidos, por lo que Noe Avalos, luego de su detención pasó a ser fichado y posteriormente ingresó al CERESO.

La tercera captura también se llevó a cabo en el interior de ésta ciudad, a manos de agentes judiciales, quienes ejecutaron una orden en contra de, Ignacio López Ramírez, por el delito de abuso de confianza en agravio de María del Carmen Ayón Martínez, mismo que quedó internado en el CERESO y puesto a disposición del juez primero de primera instancia con el expediente 293/98.

Finalmente en Estación Yago, municipio de Santiago Ixcuintla, efectivos judiciales del Centro Táctico Operativo de ese lugar, capturaron a quien dijo llamarse, Abel Reyes García, por el delito de robo calificado en agravio de Carmelo Gutiérrez López por lo que quedó internado en la cárcel pública municipal de Estación Pani y a disposición del juez mixto de primera instancia del ramo penal con expediente 62/97.

Según datos proporcionados por la PJE, el robo que cometió Carmelo Gutiérrez, fue de una canoa que estaba valorada en 2000 mil pesos, ilícito cometido el 8 de septiembre de 1997, canoa que se encontraba en la presa de Estación Yago cuando se posesionó de ella el ahora procesado.